

คู่มือการสอบสวน คดีความผิดเกี่ยวกับยาเสพติด



สำนักงานตำรวจแห่งชาติ พ.ศ. ๒๕๖๔ Royal Thai Police 2021



คู่มือการสอบสวน คดีความผิดเกี่ยวกับยาเสพติด

สำนักงานตำรวจแห่งชาติ พ.ศ.๒๕๖๔

Royal Thai Police 2021

คำนิยาม

“การสอบสวน” เป็นการรวบรวมพยานหลักฐานตามประมวลกฎหมายวิธีพิจารณาความอาญา เพื่อที่จะทราบข้อเท็จจริงหรือพิสูจน์ความผิดและเพื่อจะเอาตัวผู้กระทำผิดมาฟ้องลงโทษ การสอบสวนคดีอาญาจึงมีความสำคัญเป็นอย่างมาก เป็นต้นธารแห่งกระบวนการยุติธรรม เนื่องจากพยานหลักฐานที่ปรากฏในสำนวนการสอบสวน จะใช้เป็นพยานหลักฐานประกอบการพิจารณาทั้งในชั้นอัยการและชั้นศาล นอกจากนี้ การสอบสวนยังเป็นกลไกที่สำคัญของรัฐ ที่ใช้ในการรักษาความสงบเรียบร้อยของสังคม และเป็นหลักประกันในความยุติธรรม และการคุ้มครองสิทธิเสรีภาพของประชาชนตามบทบัญญัติแห่งรัฐธรรมนูญ

ประเทศไทย มีกฎหมายมากกว่า ๑,๐๐๐ ฉบับ นอกจากนี้ยังมีกฎหมายลำดับรองหรืออนุบัญญัติอื่นๆ อีกเป็นจำนวนมาก ซึ่งกฎหมายต่างๆ เหล่านี้ มีการแก้ไข ปรับปรุงตลอดเวลา เพื่อให้สอดคล้องกับยุคสมัยที่เปลี่ยนแปลงไปอย่างรวดเร็ว สำนักงานตำรวจแห่งชาติ ตระหนักถึงความสำคัญของการสอบสวนคดีอาญา จึงได้มอบหมายให้คณะทำงานนโยบายการพัฒนางานสอบสวน รวบรวมองค์ความรู้ต่างๆ ที่เกี่ยวข้อง แยกเป็นหมวดหมู่ ให้ง่ายต่อการศึกษาค้นคว้าและอ้างอิง โดยจัดทำคู่มือการปฏิบัติงานของพนักงานสอบสวนขึ้น เป็นคู่มือมาตรฐานการปฏิบัติงาน (Standard Operation Procedures : SOPs) แบ่งเป็น ๕ เล่ม ตามหัวข้อใหญ่ๆ คือ การสอบสวนคดีอาญาทั่วไป การสอบสวนคดีความผิดเกี่ยวกับทรัพยากรธรรมชาติและสิ่งแวดล้อม ความผิดเกี่ยวกับอาชญากรรมทางเศรษฐกิจ ความผิดเกี่ยวกับการคุ้มครองผู้บริโภค และความผิดเกี่ยวกับยาเสพติด

หวังเป็นอย่างยิ่งว่า คู่มือทั้ง ๕ เล่มนี้ จะเป็นประโยชน์ต่อพนักงานสอบสวนและเจ้าหน้าที่ตำรวจผู้ปฏิบัติงานในทุกระดับ ทำให้การบังคับใช้กฎหมาย และการอำนวยความยุติธรรมเกิดประสิทธิภาพสูงสุด นำมาซึ่งความสงบสุขให้กับสังคม ให้สมกับวิสัยทัศน์ “เป็นองค์กรบังคับใช้กฎหมายที่น่าสมัย ในระดับมาตรฐานสากล เพื่อให้ประชาชนเชื่อมั่นศรัทธา” และขอขอบคุณ พลตำรวจเอก ชนสิทธิ์ วัฒนวรานุกร รองผู้บัญชาการตำรวจแห่งชาติ / หัวหน้าคณะทำงานนโยบายการพัฒนางานสอบสวน ตามคำสั่งสำนักงานตำรวจแห่งชาติ ที่ ๕๒๔/๒๕๖๓ ลงวันที่ ๑๒ ตุลาคม ๒๕๖๓ รวมตลอดถึงสถาบันส่งเสริมงานสอบสวน สำนักงานกฎหมายและคดี และผู้มีส่วนเกี่ยวข้องทุกท่าน ที่ได้ร่วมกันจัดทำคู่มือพนักงานสอบสวนนี้ขึ้นจนสำเร็จลุล่วงไปด้วยดี

พลตำรวจเอก



(สุวัฒน์ แจ้งยอดสุข)

ผู้บัญชาการตำรวจแห่งชาติ

คำนิยาม

เป็นที่ยอมรับกันว่า งานสอบสวน เป็นงานสำคัญ ที่เป็นหัวใจของสำนักงานตำรวจแห่งชาติ และเป็นจุดเริ่มต้นของกระบวนการยุติธรรม ดังนั้น หากพนักงานสอบสวนมีความรู้ความสามารถในการปฏิบัติงาน ก็จะทำให้สามารถดำเนินการให้บรรลุเป้าหมายอย่างมีประสิทธิภาพ อย่างไรก็ตาม พนักงานสอบสวนจำเป็นต้องมีความรู้ ความชำนาญ ในการทำงาน จึงต้องศึกษากฎหมาย กฎ ระเบียบ และข้อบังคับต่างๆ ที่เกี่ยวข้อง หลักเกณฑ์และวิธีการปฏิบัติงานในการสอบสวน ที่กำหนดไว้เป็นอันมาก ซึ่งผู้บัญชาการตำรวจแห่งชาติเล็งเห็นถึงความสำคัญของปัญหาดังกล่าว จึงมอบหมายให้คณะทำงานนโยบายการพัฒนาสอบสวน ตามคำสั่งสำนักงานตำรวจแห่งชาติ ที่ ๕๒๔/๒๕๖๓ ลงวันที่ ๑๒ ตุลาคม ๒๕๖๓ จัดทำคู่มือมาตรฐานการปฏิบัติงาน (Standard Operation Procedures : SOPs) ของพนักงานสอบสวนขึ้น

หนังสือคู่มือพนักงานสอบสวนชุดนี้เป็นคู่มือการปฏิบัติงานที่ได้ปรับปรุงเพิ่มเติมจากคู่มือเก่าที่มีอยู่ โดยแยกเป็นหมวดหมู่ตั้งแต่เริ่มต้นกระบวนการสอบสวน จนเสร็จสิ้นกระบวนการสอบสวน เปรียบเสมือนแผนที่ บอกเส้นทางการทำงานที่มีจุดเริ่มต้นและสิ้นสุดของกระบวนการ ระบุถึงขั้นตอน รายละเอียดของกระบวนการต่างๆ ของการสอบสวน และวิธีการควบคุมกระบวนการสอบสวนในขั้นตอนต่างๆ ในการปฏิบัติงาน โดยเฉพาะอย่างยิ่ง กฎ ระเบียบ และคำพิพากษาฎีกาที่เกี่ยวข้องในการปฏิบัติงาน เพื่อให้เกิดความเข้าใจแนวทางแก้ไขปัญหาในการปฏิบัติงาน การจัดทำคู่มือนี้จึงมีวัตถุประสงค์เพื่อไว้ใช้ประโยชน์ในการปฏิบัติงานมากกว่าที่จะไว้ใช้อ้างอิงทางทฤษฎีหรือหลักเกณฑ์ของกฎหมาย ด้วยวัตถุประสงค์ดังกล่าว คณะผู้เขียนจึงต้องมีประสบการณ์ ความรู้ความชำนาญ ในการปฏิบัติงานสอบสวนในแต่ละเรื่อง ที่เขียนเป็นอย่างดี คู่มือพนักงานสอบสวนชุดนี้ จึงเป็นประโยชน์ต่อผู้มีหน้าที่ปฏิบัติงานสอบสวนและผู้มีหน้าที่เกี่ยวข้องกับงานสอบสวน เป็นอย่างยิ่ง

ผมขอขอบคุณ คณะผู้เขียน และผู้มีส่วนร่วม ในการจัดทำคู่มือพนักงานสอบสวนที่ได้มีความวิริยะ อุตสาหะในการเรียบเรียงเอกสารชุดนี้ ด้วยความเสียสละมิได้หวังผลตอบแทน ทำให้มีคู่มือการสอบสวนที่ดีทั้งในส่วนของการสอบสวนทั่วไป และการสอบสวนเฉพาะเรื่อง โดยนอกจากการจัดพิมพ์เป็นรูปเล่มแล้ว ยังได้เผยแพร่เป็นหนังสืออิเล็กทรอนิกส์ (E-Book) ไว้บนเว็บไซต์ของสำนักงานตำรวจแห่งชาติ เว็บไซต์ของสำนักงานกฎหมายและคดี และเว็บไซต์ของสถาบันส่งเสริมงานสอบสวนด้วย

หวังเป็นอย่างยิ่งว่า หนังสือคู่มือพนักงานสอบสวนชุดนี้ จะเป็นประโยชน์กับพนักงานสอบสวนและผู้ปฏิบัติงานที่เกี่ยวข้อง ตลอดจนผู้ที่สนใจศึกษาหาความรู้โดยทั่วไป ได้อย่างดียิ่ง ในการจะนำไปใช้ในการปฏิบัติงานให้ถูกต้อง รวดเร็ว เป็นธรรมแก่ทุกฝ่าย อย่างมีมาตรฐานและเป็นแนวทางเดียวกัน อันจะส่งผลดีต่อความเชื่อมั่น ศรัทธา ของประชาชนและหน่วยงานองค์กรทุกภาคส่วนที่มีต่อสำนักงานตำรวจแห่งชาติต่อไป

พลตำรวจเอก



(ชนสิทธิ์ วัฒนวรากร)

รองผู้บัญชาการตำรวจแห่งชาติ/

หัวหน้าคณะทำงานนโยบายการพัฒนาสอบสวน

คำนำ

ปัญหายาเสพติดเป็นปัญหาของประเทศไทยมาอย่างยาวนาน ก่อให้เกิดความเสียหายแก่ประเทศไทย ทั้งทางด้านเศรษฐกิจและสังคม ที่ผ่านมารัฐบาลทุกยุคทุกสมัยได้ถือว่าการป้องกันและปราบปรามยาเสพติดเป็นนโยบายสำคัญ แต่จนถึงปัจจุบันนี้ปัญหายาเสพติดยังไม่บรรเทาลง เนื่องจากการผลิต การค้ายาเสพติด เป็นเรื่องของการแสวงหาผลประโยชน์ทางการเงินที่มหาศาล ผู้เกี่ยวข้องกับการกระทำความผิดเกี่ยวกับยาเสพติด จึงได้มีการพัฒนาวิธีการในการกระทำจนเกิดการรวมตัวกันขึ้นเป็นองค์กรอาชญากรรม ซึ่งมีการกระทำที่ซับซ้อนและปกปิด ยากแก่การที่จะเข้าถึงและล่วงรู้ถึงความเป็นไปในองค์กรอาชญากรรมได้

การแก้ไขปัญหาดังกล่าวด้วยการบังคับใช้กฎหมายให้ได้ผลสมดังเจตนารมณ์ของกฎหมาย และเพื่อให้บรรลุถึงการปราบปรามที่ได้ผล และเป็นธรรมต่อทุกฝ่ายที่เกี่ยวข้อง จำเป็นจะต้องส่งเสริมให้พนักงานสอบสวนซึ่งทำหน้าที่ในกระบวนการยุติธรรมขั้นต้น มีความรู้ความเข้าใจในบทกฎหมายและการสอบสวนคดียาเสพติด ซึ่งมีมาตรการและวิธีการเฉพาะ แตกต่างจากการสอบสวนดำเนินคดีอาชญากรรมประเภทอื่น เพื่อให้สามารถนำกฎหมายและระเบียบที่เกี่ยวข้องกับการป้องกันและปราบปรามยาเสพติดไปใช้ได้ถูกต้อง สำนักงานตำรวจแห่งชาติ ได้ตระหนักในเรื่องนี้เป็นอย่างดี จึงได้รวบรวม แนวทาง วิธีการ ระเบียบ และกฎหมาย ไว้โดยจัดทำเป็นคู่มือการสอบสวนคดีความผิดเกี่ยวกับยาเสพติด และหวังเป็นอย่างยิ่งว่าหนังสือเล่มนี้จะมีส่วนช่วยในการสอบสวนคดี และสามารถนำไปปรับใช้ในการดำเนินคดีความผิดเกี่ยวกับยาเสพติด เพื่อประโยชน์ในการป้องกันและปราบปรามยาเสพติดต่อไป

คณะทำงาน

๒๑ มิถุนายน ๒๕๖๔



สารบัญ

	หน้า	
บทที่ ๑	การสอบสวนคดีความผิดเกี่ยวกับยาเสพติด	๑
	๑. ลักษณะการสอบสวนคดียาเสพติด	๑
	๒. กฎหมาย ระเบียบ คำสั่ง ที่ควรคำนึงในการทำงานของพนักงานสอบสวน	๒
	๓. เขตอำนาจการสอบสวน	๓
บทที่ ๒	การปฏิบัติหลังการรับแจ้งเหตุ	๕
	๑. ขั้นตอนการดำเนินการ	๕
	๒. การรับตัวผู้ต้องหา/การรับมอบยาเสพติดของกลางและทรัพย์สิน	๗
	๓. การลงประจำวันรับคำร้องทุกข์หรือกล่าวโทษ	๘
	๔. การลงบันทึกแบบบัญชียึดทรัพย์สินและรักษาทรัพย์สิน	๙
บทที่ ๓	การสอบสวนและการรวบรวมพยานหลักฐาน	๑๑
	๑. เทคนิคและวิธีการสอบสวนคดีความผิดเกี่ยวกับยาเสพติด	๑๑
	๒. การรวบรวมพยานหลักฐานในชั้นสอบสวน	๑๖
	๓. การรวบรวมพยานหลักฐานในคดีความผิดเกี่ยวกับยาเสพติดตามลักษณะคดีที่สำคัญๆ	๓๗
	๔. การเร่งรัดสำนวนการสอบสวน	๗๔
	๕. การสรุปสำนวนและทำความเข้าใจทางคดี	๗๗
	๖. การดำเนินการหลังการส่งสำนวนการสอบสวน	๗๘
บทที่ ๔	ของกลางคดีอาญา และทรัพย์สิน	๗๙
	๑. การเก็บรักษาของกลางและทรัพย์สิน	๗๙
	๒. การจำหน่ายของกลางและทรัพย์สิน	๗๙
	๓. การลงบันทึกจำหน่ายของกลางในแบบบัญชียึดและรักษาทรัพย์สิน	๗๙
	๔. ของกลางที่ส่งให้หน่วยงานอื่น หรือหน่วยงานตรวจพิสูจน์	๘๐
บทที่ ๕	ตัวอย่างสำนวนการสอบสวนคดียาเสพติด	๘๓

ภาคผนวก

ก	ประกาศสำนักงานคณะกรรมการป้องกันและปราบปรามยาเสพติด ลงวันที่ ๑๘ พฤษภาคม ๒๕๕๕	๘๗
ข	ตาราง ข้อหา ฐานความผิด และอัตราโทษในคดียาเสพติด	๘๙
ค	ตาราง ข้อหา ฐานความผิด อัตราโทษ และการแยกประเภท ตาม พ.ร.บ.วัตถุออกฤทธิ์ต่อจิตและประสาท พ.ศ.๒๕๕๙	๙๙
ง	ตาราง ข้อหา ฐานความผิด อัตราโทษ ตาม พ.ร.ก.ป้องกันการใช้สารระเหย พ.ศ.๒๕๓๓	๑๑๑
จ	ตารางเปรียบเทียบฐานความผิดและบทกำหนดโทษตาม พ.ร.บ.มาตรการในการปราบปราม ผู้กระทำความผิดเกี่ยวกับยาเสพติด พ.ศ.๒๕๓๔	๑๑๓
ฉ	รายชื่อกฎหมายที่เกี่ยวข้องในการสอบสวนคดียาเสพติด	๑๑๕
ช	กฎหมาย ระเบียบ คำสั่ง และแนวทางในการเบิกจ่ายเงินที่เกี่ยวข้องกับพนักงานสอบสวน หรือที่พนักงานสอบสวนเบิกจ่ายได้	๑๑๗
	รายชื่อคณะทำงาน	๑๑๙

บทที่ ๑

การสอบสวนคดีความผิดเกี่ยวกับยาเสพติด

๑. ลักษณะการสอบสวนคดียาเสพติด

โดยหลักการแล้วการสอบสวนคดีความผิดเกี่ยวกับยาเสพติดจะมีลักษณะรูปแบบและวิธีการ เช่นเดียวกันกับการสอบสวนคดีอาญาอื่นทั่วไป เพียงแต่ต้องการทักษะและความรู้ความชำนาญตลอดจน ประสบการณ์ในการสอบสวนเฉพาะด้านมากกว่าคดีอาญาทั่วไปเท่านั้น ในทางหลักวิชาการแล้วการสอบสวน จะอยู่ภายใต้หลักการหรือแนวความคิดทางกฎหมาย ๒ ประการ คือ หลักการปฏิบัติงานอย่างตรงไปตรงมา ตามกฎหมายโดยไม่เกรงกลัวต่อข้อครหาใดๆ และหลักการปฏิบัติงานด้วยความรวดเร็วฉับไว ซึ่งถือเป็นหัวใจ สำคัญของการสอบสวนคดีอาญาต่างๆ ซึ่งคดีความผิดเกี่ยวกับยาเสพติดก็ต้องยึดหลักการดังกล่าวนี้ด้วย โดยจะมีการปฏิบัติงานใน ๓ ลักษณะใหญ่ๆ คือ

๑.๑ การสอบสวนในทางอาญา คือการสอบสวนที่พนักงานสอบสวนได้ดำเนินการไปตาม ป.วิอาญา

๑.๒ การสอบสวนคดีตาม พ.ร.บ.มาตรการในการปราบปรามผู้กระทำความผิดเกี่ยวกับยาเสพติด พ.ศ.๒๕๓๔ มาตรา ๖, มาตรา ๘ เพื่อดำเนินการในมาตรการสมคบ ช่วยเหลือสนับสนุนในคดีความผิดเกี่ยวกับ ยาเสพติด และตาม พ.ร.บ.ป้องกันและปราบปรามการฟอกเงิน พ.ศ.๒๕๔๒ มาตรา ๕ - ๑๑ ในความผิดเกี่ยวกับการฟอกเงินในความผิดมูลฐาน (ยาเสพติด)

๑.๓ การดำเนินการกับทรัพย์สินของผู้ต้องหาและผู้เกี่ยวข้อง แบ่งการดำเนินการออกได้ ๓ กรณี คือ

๑.๓.๑ การดำเนินการในคดีตรวจสอบทรัพย์สินตาม พ.ร.บ.มาตรการในการปราบปราม ผู้กระทำความผิดเกี่ยวกับยาเสพติด พ.ศ.๒๕๓๔ มาตรา ๑๙ - ๒๙

๑.๓.๒ การดำเนินการในคดีฟอกเงิน ตาม พ.ร.บ.ป้องกันและปราบปรามการฟอกเงิน พ.ศ.๒๕๔๒ มาตรา ๔๘ - ๕๙

๑.๓.๓ การใช้มาตรการทางภาษีฯ โดยสำนักตรวจสอบทรัพย์สินคดียาเสพติด สำนักงาน คณะกรรมการป้องกันและปราบปรามยาเสพติด (ป.ป.ส.) และสำนักงานคณะกรรมการป้องกันและ ปราบปรามการฟอกเงิน (ปปง.) จะพิจารณาว่าทรัพย์สินใดที่ต้องใช้มาตรการทางภาษีฯ ก็จะส่งเรื่อง ไปยังกรมสรรพากรให้เข้ามาดำเนินการกับทรัพย์สินดังกล่าวต่อไป

ซึ่งในการสอบสวนคดีความผิดเกี่ยวกับยาเสพติดนั้น จะมีส่วนแตกต่างกันบ้างในส่วนของ รายละเอียดของการสอบสวนที่เป็นกรณีการดำเนินการเฉพาะด้านการสอบสวนคดีความผิดเกี่ยวกับยาเสพติด ที่จะต้องมีการเจาะลึกลงไปในเรื่องรายละเอียดในส่วนสำคัญหลัก ๒ ประการ คือ

- การสอบสวนเพื่อเชื่อมโยงถึงเครือข่ายของผู้ร่วมกระทำความผิดในขบวนการที่เกี่ยวกับ ยาเสพติดในส่วนที่เกี่ยวข้องกับผู้อยู่เบื้องหลัง ผู้ผลิต ผู้ค้า ผู้จำหน่าย ผู้ให้การช่วยเหลือ สนับสนุน เพื่อดำเนินการ ออกหมายจับ หรือใช้ทำเป็นฐานข้อมูลเพื่อเป็นแนวทางในการสืบสวนสอบสวนต่อไป

- การสอบสวนเพื่อดำเนินการตามมาตรการสมคบ ช่วยเหลือสนับสนุน และมาตรการดำเนินการ กับทรัพย์สินของผู้ต้องหา เครือข่าย และผู้เกี่ยวข้องนั้น การสอบสวนจะต้องอาศัยเทคนิคและวิธีการสอบสวน ที่ค่อนข้างละเอียด และรัดกุมพอสมควร

๒. กฎหมาย ระเบียบ คำสั่ง ที่ควรคำนึงในการทำงานของพนักงานสอบสวน มีดังนี้

๒.๑ อำนาจ ตาม ป.วิอาญา ในการรวบรวมพยานหลักฐานและการดำเนินการทั้งหลายตาม บทบัญญัติแห่ง ป.วิอาญา ซึ่งพนักงานสอบสวนได้ทำไปเกี่ยวกับความผิดที่กล่าวหา เพื่อที่จะทราบข้อเท็จจริง หรือพิสูจน์ความผิดและเพื่อจะเอาตัวผู้กระทำความผิดมาฟ้องลงโทษ หรือเพื่อพิสูจน์ความบริสุทธิ์ ของผู้ต้องหา เป็นอำนาจหลัก

๒.๒ พ.ร.บ.ยาเสพติดให้โทษ พ.ศ.๒๕๒๒ มาตรา ๑๐๐/๒ ถ้าศาลเห็นว่าผู้กระทำความผิดผู้ใด ได้ให้ข้อมูลที่สำคัญและเป็นประโยชน์อย่างยิ่งในการปราบปรามการกระทำความผิดเกี่ยวกับยาเสพติดให้โทษ ต่อพนักงานฝ่ายปกครอง หรือตำรวจ หรือพนักงานสอบสวน ศาลจะลงโทษผู้นั้นน้อยกว่าอัตราโทษขั้นต่ำ ที่กำหนดไว้สำหรับความผิดนั้นก็ได้ เป็นสิ่งที่ใช้ในการสอบสวนผู้ต้องหาเพื่อขยายผลนำไปสู่การออกหมายจับ ผู้ร่วมกระทำความผิด, ออกหมายจับเครือข่าย, ผู้สั่งการ, ผู้จ้างวาน และผู้เกี่ยวข้อง รวมถึงการยึดอายัด ทรัพย์สินของผู้ต้องหา, ผู้ร่วมกระทำความผิด, เครือข่าย, ผู้สั่งการ, ผู้จ้างวาน และผู้เกี่ยวข้อง

๒.๓ ป.อาญา มาตรา ๘๓ “ผู้ที่ร่วมกระทำความผิดด้วยกันนั้นเป็นตัวการ” และ มาตรา ๘๖ “กระทำความผิดด้วยประการใด ๆ อันเป็นการช่วยเหลือ หรือให้ความสะดวกในการที่ผู้อื่นกระทำความผิดก่อน หรือขณะกระทำความผิด แม้ผู้กระทำความผิดจะมีได้รู้ถึงการช่วยเหลือ หรือให้ความสะดวกนั้นก็ตาม เป็นการสนับสนุน”

๒.๔ พ.ร.บ.มาตรการในการปราบปรามผู้กระทำความผิดเกี่ยวกับยาเสพติด พ.ศ.๒๕๓๔ มาตรา ๖, มาตรา ๘ และ มาตรา ๔๒ “ยกย้าย ช้อนเรือน เอาไปเสีย ทำให้เสียหาย ทำลาย ทำให้สูญหาย หรือไร้ประโยชน์ หรือรับไว้โดยมิชอบด้วยประการใด ซึ่งทรัพย์สินที่มีคำสั่งยึด หรืออายัด หรือที่ตนรู้ว่าจะถูกยึด หรืออายัด ตาม พ.ร.บ.นี้”

๒.๕ พ.ร.บ.ป้องกันและปราบปรามการฟอกเงิน พ.ศ.๒๕๔๒ มาตรา ๕ – ๑๑ ความผิดเกี่ยวกับการ “ฟอกเงิน” ในความผิดมูลฐาน (คดีความผิดเกี่ยวกับยาเสพติดเป็นความผิดมูลฐาน) และการยึด/อายัดทรัพย์สินที่เกี่ยวกับการกระทำความผิดมูลฐาน ที่ดำเนินการโดยพนักงานเจ้าหน้าที่ ตาม มาตรา ๔๘ – ๕๙

๒.๖ พ.ร.บ.วิธีพิจารณาคดียาเสพติด พ.ศ.๒๕๕๐ มาตรา ๑๑ “ในการส่งยาเสพติดของกลาง ไปตรวจพิสูจน์ ให้ส่งภายใน ๓ วัน นับแต่เวลาที่ได้รับไว้เป็นของกลาง เว้นแต่มีเหตุสุดวิสัย หรือมีเหตุจำเป็น อย่างอื่นฯ ให้บันทึกไว้ในสำนวน” และยังได้กำหนดอายุความในฐานความผิดซึ่งต้องระวางโทษประหารชีวิต หรือจำคุกตลอดชีวิตมีกำหนด ๓๐ ปี นับแต่วันกระทำความผิดไว้ตาม มาตรา ๒๒ ซึ่งแตกต่างจากอายุความตาม ป.อาญา มาตรา ๙๕

๒.๗ ระเบียบคณะกรรมการป้องกันและปราบปรามยาเสพติด ว่าด้วยแนวทางการประสานงาน คดียาเสพติดรายสำคัญ พ.ศ.๒๕๕๓ คดีความผิดเกี่ยวกับยาเสพติดฐาน ผลิต นำเข้า ส่งออก จำหน่าย หรือมีไว้ในครอบครองเพื่อจำหน่าย ตาม พ.ร.บ.ยาเสพติดให้โทษ พ.ศ.๒๕๒๒ และ พ.ร.บ.วัตถุออกฤทธิ์ ต่อจิตและประสาท พ.ศ.๒๕๑๘ ซึ่งเป็นของกลางและมีปริมาณ หรือน้ำหนักอย่างใดอย่างหนึ่ง ดังต่อไปนี้ /คดีความผิดเกี่ยวกับยาเสพติดฐานสมคบ สนับสนุน ช่วยเหลือ หรือพยายามกระทำความผิด ตาม พ.ร.บ.มาตรการฯ พ.ศ.๒๕๓๔/คดีความผิดเกี่ยวกับยาเสพติดที่มีการดำเนินงานเป็นเครือข่าย หรือ เป็นขบวนการ หรือเป็นองค์กรอาชญากรรม และเป็นเป้าหมายของเจ้าหน้าที่ปราบปรามว่าเป็นรายสำคัญ/ คดีความผิดเกี่ยวกับยาเสพติดที่ผู้ต้องหาหรือจำเลยเป็นเจ้าหน้าที่ของรัฐ หรือเป็นนักการเมือง หรือ เป็นผู้มือิทธิพล หรือเป็นคดีที่ประชาชนให้ความสนใจเป็นพิเศษ/คดีความผิดเกี่ยวกับยาเสพติดอื่นๆ ที่หน่วยงานที่เกี่ยวข้องเห็นว่าเป็นรายสำคัญและมอบให้ดำเนินการ หากเป็นคดียาเสพติดรายสำคัญ ให้พนักงานสอบสวนบันทึกภาพและเสียง ซึ่งสามารถนำออกถ่ายทอดได้อย่างต่อเนื่อง ไว้เป็นหลักฐาน

เท่าที่สามารถทำได้ โดยแจ้งการบันทึกภาพและเสียงดังกล่าว ให้ผู้ต้องหาหรือพยานทราบด้วย ในขณะที่สอบปากคำผู้ต้องหาและในการสอบปากคำผู้ต้องหาในฐานะพยานด้วย

๒.๘ คำสั่ง สำนักงานตำรวจแห่งชาติ ที่ ๔๑๙/๒๕๕๖ ลงวันที่ ๑ กรกฎาคม ๒๕๕๖ เรื่อง การอำนวยความสะดวกในคดีอาญา การทำสำนวนการสอบสวน และมาตรการควบคุม ตรวจสอบ เร่งรัดการสอบสวนคดีอาญา (รายละเอียดศึกษาเพิ่มเติมจากคำสั่งสำนักงานตำรวจแห่งชาติ ที่ ๔๑๙/๒๕๕๖ ลงวันที่ ๑ กรกฎาคม ๒๕๕๖)

๓. เขตอำนาจการสอบสวน

ในคดีความผิดเกี่ยวกับยาเสพติด อำนาจการสอบสวนก็เช่นเดียวกับคดีอาญาทั่วไป โดยการสอบสวนที่ชอบด้วยกฎหมายนั้น ผู้สอบสวนจะต้องเป็นพนักงานสอบสวน และพนักงานสอบสวนผู้รับผิดชอบ จะต้องเป็นไปตาม ป.วิอาญา มาตรา ๑๘, ๑๙ หรือ ๒๐ สำหรับพนักงานสอบสวนที่ปฏิบัติงานด้านการสอบสวนอยู่ในกลุ่มงานสอบสวนในหน่วยงานที่มีใช้สถานีตำรวจภูธรหรือนครบาล จะมีอำนาจการสอบสวน ต้องได้รับคำสั่งจากผู้บังคับบัญชาซึ่งมีการระบุขอบเขตอำนาจหน้าที่ไว้ตามกฎหมายกระทรวง ระเบียบหรือคำสั่งที่เกี่ยวข้องโดยเฉพาะคำสั่งสำนักงานตำรวจแห่งชาติที่ ๔๑๙/๒๕๕๖ ลงวันที่ ๑ กรกฎาคม ๒๕๕๖ ซึ่งถือเป็นข้อบังคับที่ออกตาม ป.วิอาญา มาตรา ๑๖

คดียาเสพติดเป็นเรื่องนโยบายสำคัญ มักมีการขยายผลหลายท้องที่ บางครั้งพนักงานสอบสวนเกิดความสับสนว่ากรณีใดอยู่เขตอำนาจการสอบสวนเป็นไปตาม ป.วิอาญา มาตรา ๑๘ หรือกรณีใดอยู่ในเขตอำนาจการสอบสวนตาม ป.วิอาญา มาตรา ๑๙ จึงต้องมีความเข้าใจโดยเฉพาะเกี่ยวกับความผิดที่เกี่ยวข้องเนื่องหลายพื้นที่ตาม ป.วิอาญา มาตรา ๑๙ ซึ่งมีแนวคำพิพากษา ตามตัวอย่าง เช่น

คำพิพากษาศาลฎีกา ๑๒๕๙/๒๕๕๒ แม้จำสืบตำรวจ ส. เป็นเจ้าพนักงานตำรวจประจำสถานีตำรวจนครบาลบางขุนเทียนก็ตาม แต่ตาม ป.วิอาญา มาตรา ๒ (๑๖) จำสืบตำรวจ ส. มีอำนาจและหน้าที่รักษาความสงบเรียบร้อยของประชาชน ทำการจับกุมปราบปรามผู้กระทำความผิดกฎหมายได้และยังมีอำนาจทำการสืบสวนคดีอาญาได้ ตาม ป.วิอาญา มาตรา ๑๗ อำนาจจับกุมผู้กระทำความผิดและสืบสวนคดีอาญาดังกล่าวนี้ ไม่มีบทบัญญัติกฎหมายใดจำกัดให้ปฏิบัติหน้าที่ได้เฉพาะ ในเขตท้องที่ที่เจ้าพนักงานตำรวจผู้นั้นประจำการอยู่เท่านั้น เจ้าพนักงานตำรวจดังกล่าวจึงมีอำนาจจับกุมผู้กระทำความผิดและสืบสวนคดีอาญาได้ทั่วราชอาณาจักร ดังนั้น จำสืบตำรวจ ส. ย่อมมีอำนาจที่จะไปจับกุมจำเลยที่ ๑ ซึ่งมีที่อยู่ในเขตท้องที่สถานีตำรวจนครบาลวัดพระยาไกร ได้ เว้นแต่ลักษณะการจับที่ไม่มีหมายจับเป็นไปโดยมิชอบตาม ป.วิอาญา มาตรา ๗๘, ๘๑ และ ๘๒ จำเลยที่ ๑ เป็นตัวการร่วมกระทำความผิดกับจำเลยที่ ๒ ในการกระทำความผิดฐานขายเมทแอมเฟตามีน การที่จำเลยที่ ๒ ขายเมทแอมเฟตามีนให้แก่ จำสืบตำรวจ ส. เป็นความผิดซึ่งหน้าเมื่อจำเลยที่ ๒ ถูกจับกุมแล้วได้นำจำสืบตำรวจ ส.ไปจับกุมจำเลยที่ ๑ เป็นการต่อเนื่องกันทันที ถือได้ว่าจำสืบตำรวจ ส. จับกุมจำเลยที่ ๑ ในการกระทำความผิดซึ่งหน้าด้วยเช่นกัน เพราะหากล่าช้า จำเลยที่ ๑ ก็อาจหลบหนีไปได้ และการตรวจค้นตัวจำเลยที่ ๑ ยังพบเมทแอมเฟตามีนของกลางอีก ๙๕ เม็ด ดังนั้น แม้จำสืบตำรวจ ส. เข้าไปจับจำเลยที่ ๑ ในห้องพักของจำเลยที่ ๑ ซึ่งเป็นที่รโหฐานก็ตาม จำสืบตำรวจ ส. ก็ย่อมมีอำนาจที่จะจับกุมจำเลยที่ ๑ ได้โดยชอบตาม ป.วิอาญา มาตรา ๘๑ (๑), ๘๒ (๒) การกระทำความผิดของจำเลยทั้งสองเป็นความผิดต่อเนื่อง และกระทำต่อเนื่องกันทั้งในท้องที่สถานีตำรวจนครบาลบางขุนเทียน และสถานีตำรวจนครบาลวัดพระยาไกร ดังนั้นพนักงานสอบสวนสถานีตำรวจนครบาลบางขุนเทียน ซึ่งเป็นท้องที่ที่จับกุมจำเลยที่ ๒ ผู้ร่วมกระทำความผิดกับจำเลยที่ ๑ จึงมีอำนาจสอบสวนได้โดยชอบตาม ป.วิอาญา มาตรา ๑๙ วรรคหนึ่ง (๓) และวรรคสาม (ก) พนักงานอัยการโจทก์จึงมีอำนาจฟ้องจำเลยที่ ๑

คำพิพากษาศาลฎีกาที่ ๑๕๐๔/๒๕๖๒ ก่อนจับกุมเจ้าพนักงานตำรวจสถานีตำรวจภูธรเมืองเชียงราย ซึ่งเป็นท้องที่พบการกระทำความผิดเกิดขึ้นก่อน จึงมีการขยายผลสืบสวนและมีการวางแผนให้พันตำรวจตรี อ. อำพรางค์ เป็นเด็กท้ายรถบรรทุกสิบล้อที่ขนส่งกระสอบข้าวและกระสอบปุ๋ยบรรจุเมทแอมเฟตามีนของกลาง จากจังหวัดเชียงรายไปส่งให้จำเลยที่ ๒ ในสถานีบริการน้ำมันเอสโซ่ที่อำเภอวังน้อย จังหวัดพระนครศรีอยุธยา ตามที่ได้นัดหมายกันไว้กับผู้โทรศัพท์ติดต่อกับสายลับว่าจะมารับเมทแอมเฟตามีน เจ้าพนักงานตำรวจ จึงติดตามไป จนกระทั่งสามารถจับกุมจำเลยที่ ๑ ถึงที่ ๓ ได้พร้อมเมทแอมเฟตามีนของกลาง กรณีจึงเป็น ความผิดต่อเนื่องและกระทำต่อเนื่องเกี่ยวพันกันทั้งในท้องที่สถานีตำรวจภูธรเมืองเชียงรายซึ่งเป็นท้องที่ ที่พบเมทแอมเฟตามีนของกลางและสถานีตำรวจภูธรวังน้อย จังหวัดพระนครศรีอยุธยา ซึ่งเป็นท้องที่ ที่จับกุมจำเลยที่ ๑ ถึงที่ ๓ ได้ พนักงานสอบสวนในท้องที่ใดท้องที่หนึ่งที่เกี่ยวข้องมีอำนาจสอบสวนได้ พนักงานสอบสวนสถานีตำรวจภูธรเชียงราย จึงมีอำนาจสอบสวนตาม ป.วิอาญา มาตรา ๑๙ (๓) ประกอบ พ.ร.บ.วิธีพิจารณาคดียาเสพติด พ.ศ.๒๕๕๐ มาตรา ๓ การสอบสวนย่อมเป็นไปโดยชอบ โจทก์จึงมีอำนาจฟ้อง ตาม ป.วิอาญา มาตรา ๑๒๐ ประกอบ พ.ร.บ.วิธีพิจารณาคดียาเสพติด พ.ศ.๒๕๕๐ มาตรา ๓ และเมื่อความผิดหลายฐานได้กระทำลงโดยผู้กระทำความผิดหลายคนเกี่ยวพันกันความผิดฐานสมคบ โดยตกลงกันตั้งแต่สองคนขึ้นไป เพื่อกระทำความผิดเกี่ยวกับเมทแอมเฟตามีนกับความผิดฐานมี เมทแอมเฟตามีนไว้ในครอบครองเพื่อจำหน่ายตามฟ้องมีอัตราโทษอย่างสูงเสมอกัน ศาลชั้นต้นซึ่งเป็นศาลที่ รับฟ้องความผิดเกี่ยวพันกันนั้นไว้ก่อนย่อมมีอำนาจพิจารณาคดีได้ตาม ป.วิอาญา มาตรา ๒๔ วรรคหนึ่ง (๑) และวรรคสาม ประกอบ พ.ร.บ.วิธีพิจารณาคดียาเสพติด พ.ศ.๒๕๕๐ มาตรา ๓ โจทก์จึงมีอำนาจฟ้องต่อ ศาลชั้นต้น



บทที่ ๒

การปฏิบัติหลังการรับแจ้งเหตุ

๑. ขั้นตอนการดำเนินการ

ขั้นตอนการสอบสวนคดียาเสพติด

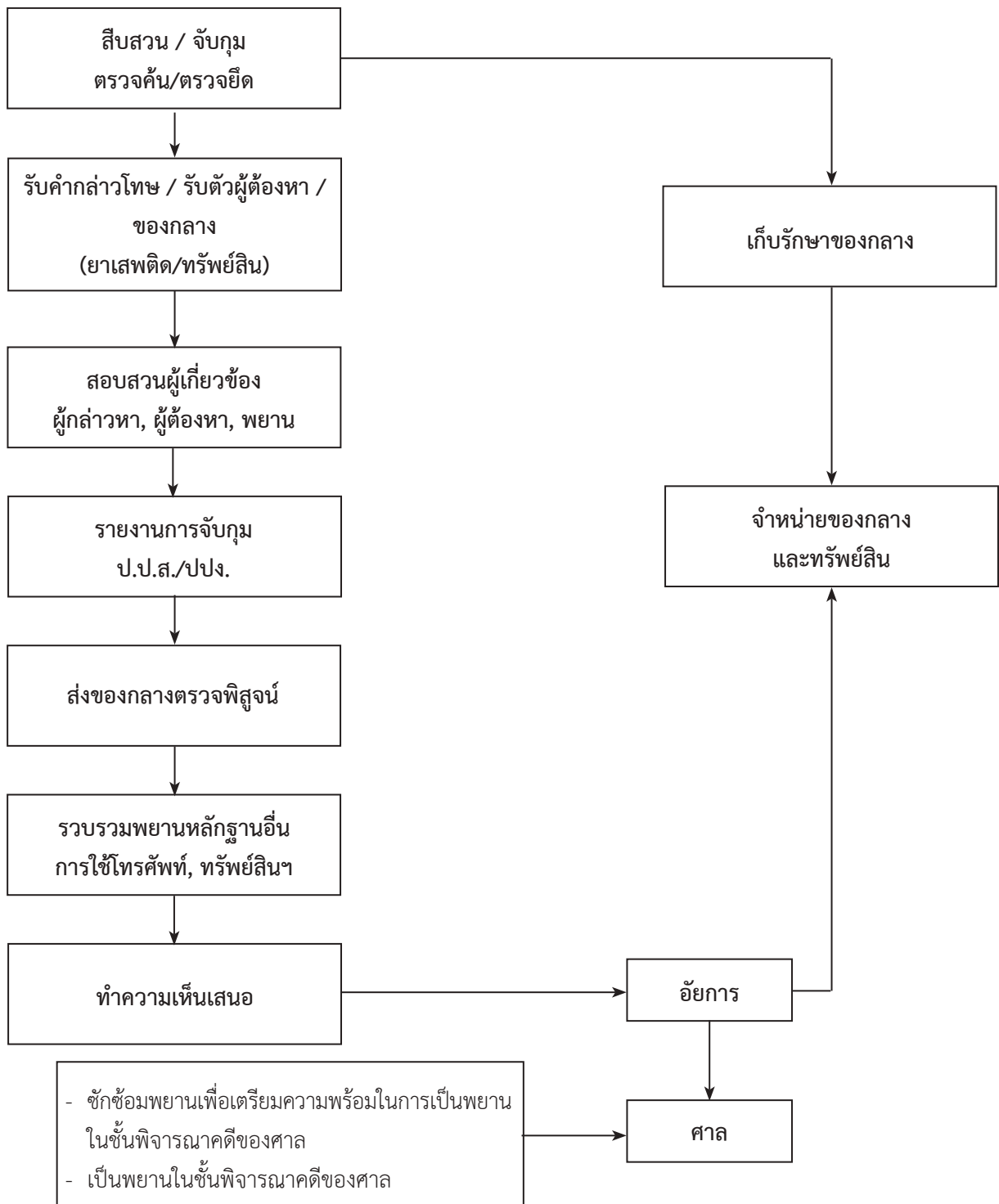

พนักงานสอบสวนต้องดำเนินการเช่นเดียวกับการสอบสวนคดีอาญาทั่วไป แต่หากเป็นคดียาเสพติดให้พนักงานสอบสวนพิจารณาเพิ่มเติม กล่าวคือ เมื่อมีผู้มาร้องทุกข์ กล่าวโทษ พนักงานสอบสวนต้องตรวจสอบว่าเป็นคดีลักษณะอย่างไร เช่น

๑. การจับกุมตัวผู้ต้องหา พร้อมด้วย ยาเสพติดของกลาง
๒. การตรวจยึดยาเสพติดของกลาง แต่ไม่มีการจับกุมตัวผู้ต้องหา
 - ๒.๑ รู้ตัวผู้กระทำความผิด แต่หลบหนี
 - ๒.๒ ไม่รู้ตัวผู้กระทำความผิด
๓. การนำข้อมูล และพยานหลักฐานในคดีอื่นที่เกี่ยวข้อง มาขยายผลเพื่อดำเนินคดี
๔. การที่หน่วยงานอื่น มีหนังสือแจ้งว่ามีการกระทำความผิด เพื่อให้สืบสวนสอบสวน และจับกุมผู้กระทำความผิดมาดำเนินคดี

หากเป็นคดีตามข้อ ๑ พนักงานสอบสวนต้องตระหนักถึงเวลาในการควบคุมผู้ต้องหาไว้ระหว่างการสอบสวนรวบรวมพยานหลักฐาน ดังนี้

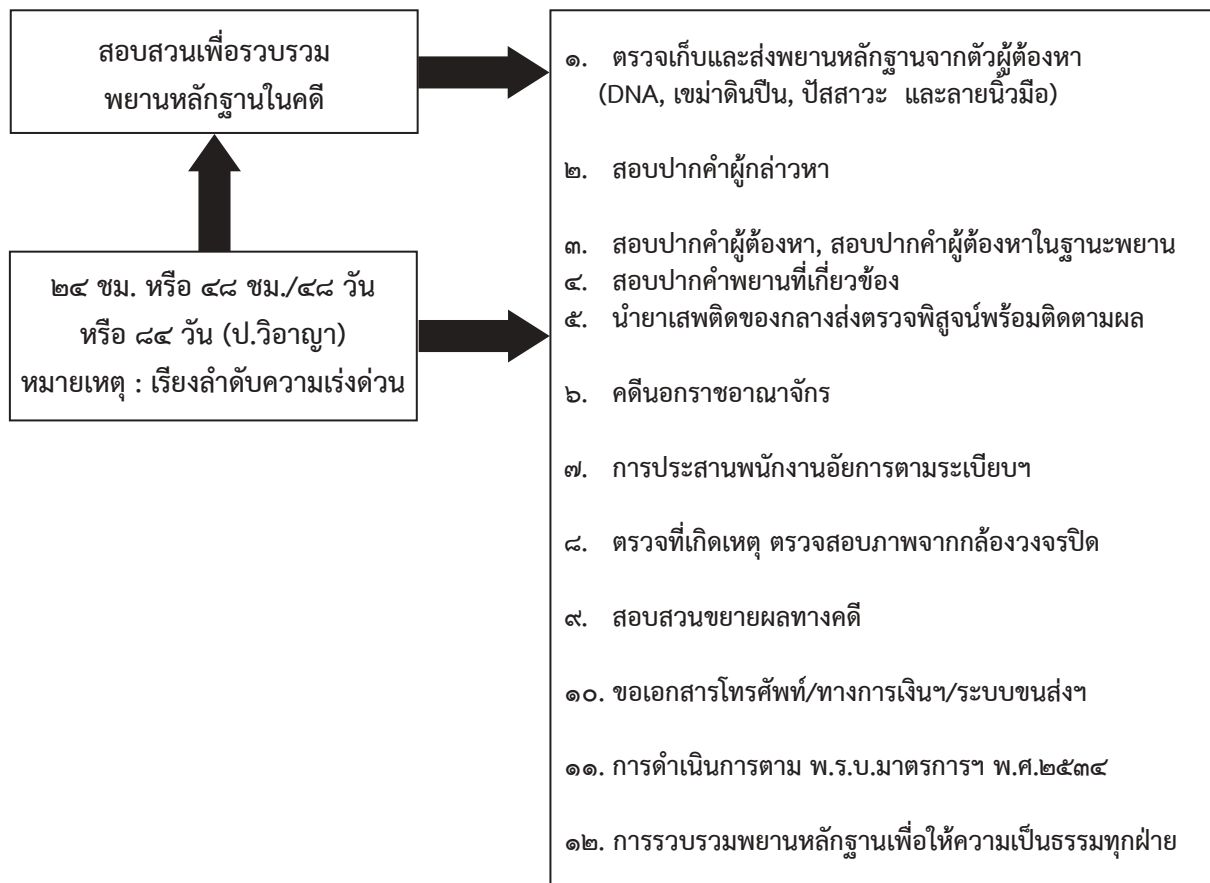

- พนักงานสอบสวนจะมีอำนาจควบคุมตัวเด็กหรือเยาวชนไว้เพื่อสอบปากคำได้ไม่เกิน ๒๔ ชั่วโมง นับแต่เวลาที่เด็กหรือเยาวชนมาถึงสถานที่ทำการของพนักงานสอบสวน, มีอำนาจควบคุมตัวผู้ใหญ่ไว้เพื่อสอบปากคำได้ไม่เกิน ๔๘ ชั่วโมง

๒. การรับตัวผู้ต้องหา/การรับมอบยาเสพติดของกลางและทรัพย์สิน

๒.๑ ให้พนักงานสอบสวนตรวจดูบันทึกการจับกุมให้ละเอียดว่าการแจ้งข้อกล่าวหาถูกต้องตรงกับพฤติการณ์หรือไม่, ผู้ต้องหาเป็นบุคคลเดียวกันกับบันทึกจับกุมหรือไม่, ผู้ต้องหา มีสถานะใด เช่น เด็กหรือเยาวชน บุคคลต่างด้าว ทหารหรือข้าราชการอื่น, ผู้ต้องหา มีสภาพร่างกายเป็นอย่างไร, ของกลาง ให้เน้นตัวยาเสพติด (ซึ่งน้ำหนัก หรือนับให้ครบถ้วน หรือถ้านับไม่ได้ให้ประมาณการ ทำการทดสอบตัวยาเสพติดด้วยน้ำยาทดสอบตามชนิดที่ระบุไว้ในบันทึกจับกุมด้วย), โทรศัพท์, รถยนต์, รถจักรยานยนต์, อาวุธปืน และทรัพย์สินอื่นๆ ที่ตรวจยึดไว้เพื่อทำการตรวจสอบฯ จากนั้นแจ้งสิทธิตามกฎหมาย พร้อมทั้งถ่ายภาพผู้ต้องหา, ของกลาง และอื่นๆ โดยให้พนักงานสอบสวนนำรูปภาพการรับของกลาง และผู้ต้องหา มาพิมพ์ พร้อมอธิบายรูปถ่ายไว้ประกอบสำนวนต่อไป ซึ่งหากผู้จับกุมลงข้อหาไม่ครบถ้วนหรือไม่ถูกต้อง อำนาจการแจ้งข้อหาที่ถูกต้องครบถ้วน เป็นอำนาจของพนักงานสอบสวนที่จะแจ้งข้อหาให้ถูกต้องและครบถ้วนได้

๒.๒ ของกลางให้เน้นตัวยาเสพติด เช่น ยาบ้าจำนวนไม่มาก ให้ตรวจรับโดยนับให้ครบถ้วน แต่ถ้ายาบ้าจำนวนมากไม่สามารถนับได้ทั้งหมด ให้นับจำนวนจากหีบห่อ เช่น ยาบ้า ๑ ซอง มีประมาณ ๒๐๐ เม็ด, ยาบ้า ๑ มัด มีจำนวนประมาณ ๒,๐๐๐ เม็ด (๑๐ ซอง) แต่ถ้าในซองใดมีน้อยผิดปกติ จะต้องตรวจนับอีกครั้ง ส่วนยาเสพติดชนิดอื่น เช่น เฮโรอีน ไอซ์ โคเคน เคตามีน ใช้วิธีชั่งน้ำหนัก จากนั้นทำการทดสอบตัวยาเสพติดด้วยน้ำยาทดสอบตามชนิดที่ระบุไว้ในบันทึกจับกุมด้วย

๒.๓ ตรวจสอบโทรศัพท์ รถยนต์ รถจักรยานยนต์ อาวุธปืน และทรัพย์สินอื่นๆ ที่ตรวจยึดไว้ ว่าตรงตามบันทึกจับกุมหรือไม่ จากนั้นแจ้งสิทธิตามกฎหมาย พร้อมทั้งถ่ายภาพผู้ต้องหา ยาเสพติด ของกลาง และของกลางอื่นๆ

๒.๔ ให้พนักงานสอบสวนนำรูปภาพการรับของกลางและผู้ต้องหา มาพิมพ์พร้อมอธิบายรูปภาพ จากนั้นให้ผู้ต้องหาตรวจสอบความถูกต้องและลงลายมือชื่อรับรองให้เรียบร้อยเพื่อประกอบสำนวนต่อไป





๓. การลงประจำวันรับคำร้องทุกข์หรือกล่าวโทษ

เมื่อมีการจับกุมผู้ต้องหาพร้อมด้วยของกลางนำมาส่งให้พนักงานสอบสวน เมื่อทำการตรวจบันทึกการจับกุมเรียบร้อยแล้ว เช่น การแจ้งข้อกล่าวหาถูกต้องกับพฤติการณ์หรือไม่ แจ้งข้อกล่าวหาครบถ้วนหรือไม่ และจัดให้ผู้จับกุมทำการแก้ไขเรียบร้อยแล้วตรวจสอบความครบถ้วนของของกลางคดีอาญา และทรัพย์สินที่เกี่ยวข้องว่าครบถ้วนหรือไม่ แล้วสอบถามว่าผู้ใดเป็นผู้กล่าวหา จึงให้ลงประจำวันรับคำร้องทุกข์หรือกล่าวโทษ และจะต้องเขียนให้ผู้อื่นสามารถอ่านได้ ไม่ใช่ผู้เขียนอ่านได้คนเดียว

โดยให้เรียงลำดับข้อที่ ๑ ลงวันที่เดือนปี ลงเวลาได้วันที่ เวลาที่ลงรับคดีควรลงให้จำได้ง่าย เช่น ๐๒.๒๕ น. หรือ ๒๐.๓๐ น. ไม่ควรลงเวลา ๒๐.๓๗ น.

จากนั้น ย่อหน้าประมาณ ๑ นิ้วให้เขียนชื่อผู้กล่าวหาในคดีนั้น ถ้าในกรณีผู้กล่าวหาไม่ได้เป็นผู้นำส่งด้วยตนเองก็ให้ระบุไว้ว่าใครเป็นผู้นำส่ง

ในกรณีที่มีการนำตัวผู้ต้องหามาส่งในคราวเดียวกันหลายคนก็ให้แยกลงประจำวันไว้เป็นข้อๆ ไปด้วยลงครั้งเดียวหลายๆ คดี เนื่องจากประจำวันข้อและเวลาจะต้องนำไปกล่าวอ้างในบันทึกพนักงานสอบสวนหรือบัญชีของกลางในคดีอาญา

การปิดประจำวันเจ้าหน้าที่ได้เขียนรายงานประจำวันของวันนั้นเสร็จสิ้นข้อความแล้ว แต่เวลานี้แล้วลงลายมือชื่อ จากนั้นให้หมายเหตุว่าวันนี้มีคดีเกิดขึ้นกี่คดี ถ้าไม่มีก็ให้ระบุว่าวันนี้ไม่มีคดีเกิดขึ้นแล้วให้ผู้บังคับบัญชาลงลายมือชื่อไว้เป็นหลักฐานต่อไป

๔. การลงบันทึกแบบบัญชียึดทรัพย์และรักษาทรัพย์

ในการลงบันทึกยึดทรัพย์ของกลางซึ่งบัญชียึดทรัพย์ของกลางจะแบ่งไว้เป็นช่องๆ รวม ๑๐ ช่อง แต่ละช่องมีข้อความตามรายการที่จะต้องลงบันทึก ยึดไว้ดังแบบตัวอย่างดังนี้

ช่องที่ ๑ “เลขลำดับประจำปี” ช่องนี้หมายถึงเลขลำดับที่มีการยึดทรัพย์ของปีนั้นๆ

ช่องที่ ๒ “คดีที่หรือข้อประจำวัน” ช่องนี้ให้บันทึกข้อประจำวันที่มีการยึดทรัพย์หรือเลขคดีที่รับคำร้องทุกข้อในการบันทึกควรบันทึกไว้ทั้งเลขคดีและเลขประจำวันเพื่อความสะดวกในการตรวจสอบในภายหลัง

ช่องที่ ๓ “รายละเอียดตำหนิรูปพรรณทรัพย์สิ่งของ” ช่องนี้ให้ลงรายละเอียดเกี่ยวกับทรัพย์ของกลางที่ยึดไว้เพื่อประกอบคดีนี้ว่ามีรูปพรรณทรัพย์ที่ยึดไว้เป็นอย่างไร เพื่อมิให้เกิดความผิดพลาดสับสนเกี่ยวกับของกลางที่ยึดไว้ หากเป็นทรัพย์ที่มีรูปพรรณหรือลักษณะตำหนิพิเศษ เช่น หมายเลขประจำทรัพย์ของกลางก็ให้ลงไว้ให้ชัดเจนเพื่อประโยชน์ในการตรวจสอบ

ช่องที่ ๔ “วันเวลาที่พบทรัพย์สิ่งของ” ช่องนี้หมายถึงวันเวลาที่พบทรัพย์สิ่งของ มิใช่วันเวลาที่ยึดทรัพย์สิ่งของนั้น

ช่องที่ ๕ “วันเวลาที่ยึดทรัพย์สิ่งของ” หมายถึงวันที่ทำการยึด ทั้งนี้ให้ถือเอาวันเวลาตามที่ลงประจำวันรับคำร้องทุกข้อเป็นวันที่ทำการยึดทรัพย์สิ่งของ

ช่องที่ ๖ “เหตุที่ต้องยึด ยึดจากใคร ใครเป็นผู้ยึดไว้” ช่องนี้ต้องหมายเหตุให้ปรากฏว่าทรัพย์ของกลางนั้นจะต้องระบุถึงเหตุผลที่จะต้องยึดไว้ให้ชัดเจน

- ยึดจากใคร ให้ระบุไปตามข้อเท็จจริงของพฤติการณ์ เช่น ยึดจากนาย ก. ก็ระบุว่ายึดได้จากนาย ก. หรือกรณีผู้ต้องหาหนึ่งล่องมวง ๕ คน และทำการยึดยาบ้าได้ ๑๐๐ เม็ด กลางวง แต่ไม่มีผู้ใดรับสารภาพ ก็ระบุว่ายึดได้จากผู้ต้องหาที่ ๑ - ๕ หรือกรณีสายลับล่อซื้อยาบ้าได้จากผู้ต้องหา ๒ เม็ด นำมามอบให้ผู้กล่าวหาตั้งกล่าวก็ให้ลงไว้ว่ายึดได้จากผู้กล่าวหา ใครเป็นผู้ยึดไว้ ให้ใส่ชื่อพนักงานสอบสวนเป็นผู้ยึดไว้

ในขั้นนี้ เมื่อมีการรับคดี จะมีรายละเอียดการลงบันทึกยึดทรัพย์ของกลางเพียง ๖ ช่องเท่านั้น

กรณีได้ทำการยึดทรัพย์สิ่งของเอาไว้ ๕ รายการ ภายหลังพนักงานสอบสวนยึดเองหรือผู้จับกุม นำมาส่งมอบเป็นการเพิ่มเติมอีก ๕ รายการ ก็ให้พนักงานสอบสวนลงประจำวันรับมอบให้เรียบร้อย จากนั้นลงบันทึกยึดทรัพย์เพิ่มเติมเป็นอันดับที่ ๖ - ๑๐ ตามขั้นตอนดังกล่าว

เมื่อได้ยึดทรัพย์สิ่งของไว้เป็นของกลางในคดีใดแล้วให้จัดทำป้ายแสดงรายละเอียดไว้ว่าเป็นของกลางในคดีอาญาที่เท่าใด ยึดทรัพย์ที่เท่าใด วันเดือนปีใด ใครเป็นผู้กล่าวหา ใครเป็นผู้ต้องหาผูกติดไว้กับของกลางแต่ละชิ้นให้ทำทุกชิ้น การเก็บรักษา การจำหน่ายของกลาง ให้เป็นไปตามประมวลระเบียบการตำรวจเกี่ยวกับคดี ลักษณะ ๑๕ ของกลางและของส่วนตัวผู้ต้องหา ประกอบ ป.วิอาญา มาตรา ๘๕, ๘๕/๑ ระเบียบและคำสั่งที่เกี่ยวข้อง ทำเป็นหลักฐานให้ปรากฏให้ชัดเจนมีลายลักษณ์อักษรในการรับมอบกันไว้

สำหรับทรัพย์สิ่งที่ยึดไว้เพื่อตรวจสอบตาม พ.ร.บ.มาตรการในการปราบปรามผู้กระทำความผิดเกี่ยวกับยาเสพติด พ.ศ.๒๕๓๔ นั้นให้พนักงานสอบสวนลงบันทึกไว้ในสมุดคุมทรัพย์สิ่งที่ยึดไว้ด้วยอีกเล่มหนึ่ง (ใช้รูปแบบบัญชียึดและรักษาทรัพย์ตามข้อ ๒.๔ โดยอนุโลม)

หากมีการขยายผลการจับกุมระหว่างการสอบสวน โดยขออนุมัติการครอบครองยาเสพติดภายใต้การควบคุม (Control Delivery หรือ CD) พนักงานสอบสวนต้องจัดเก็บตัวอย่างยาเสพติดของกลางไว้ตามระเบียบด้วย (รายละเอียดปรากฏตามประกาศสำนักงานคณะกรรมการป้องกันและปราบปรามยาเสพติด ในผนวก ก) และมีลำดับขั้นตอนการปฏิบัติของพนักงานสอบสวน ดังนี้

ลำดับขั้นตอนการปฏิบัติของพนักงานสอบสวนในคดียาเสพติด (checklist)

คดีอาญาที่ /๒๕.... หน่วยงาน พนักงานสอบสวน.....

คดีระหว่าง ผู้กล่าวหา ผู้ต้องหา

ประเภทคดี () คดีไม่ปรากฏว่าผู้ใดเป็นผู้กระทำความผิด () คดีรู้ตัวผู้กระทำความผิดแต่เรียกหรือจับกุมตัวยังไม่ได้

() คดีที่ผู้ต้องหาถูกควบคุมตัวหรือถูกมัดมือผูกข้อมือ () คดีที่ผู้ต้องหาได้รับการปล่อยตัวชั่วคราว

() คดีอื่นๆ (ระบุ).....

คำร้องขอ () ผัดฟ้องคดีเด็กและเยาวชน () ผากขัง

() ครั้งที่ ๑ เมื่อวันที่...../...../๒๕.... () ครั้งที่ ๒ เมื่อวันที่...../...../๒๕.... () ครั้งที่ ๓ เมื่อวันที่...../...../๒๕....

() ครั้งที่ ๔ เมื่อวันที่...../...../๒๕.... () ครั้งที่ ๕ เมื่อวันที่...../...../๒๕.... () ครั้งที่ ๖ เมื่อวันที่...../...../๒๕....

๑. () รับตัวผู้ต้องหา, () แจ้งสิทธิ, () ตรวจรับและทำบัญชีของกลาง, () ทรัพย์สินฯ และวัตถุพยาน,

() บันทึกการตรวจสถานที่เกิดเหตุ

๒. () คำให้การผู้กล่าวหา

๓. () คำให้การผู้ต้องหา () บันทึกภาพเคลื่อนไหวขณะสอบผู้ต้องหา พยานในคดีสำคัญ หรือสอบผู้ต้องหาเป็นพยาน

๔. ตรวจเก็บและส่งพยานหลักฐานจากตัวผู้ต้องหา (ลายนิ้วมือ/ดีเอ็นเอ/เขม่าดินปืน/ปัสสาวะ)

() ดำเนินการแล้ว () ได้รับผลการตรวจแล้ว

๕. พิมพ์ลายนิ้วมือผู้ต้องหา และตรวจสอบประวัติ () ส่งแล้ว () ได้รับผลการตรวจแล้ว

๖. () ตรวจสอบการจับ

๗. แจ้งการจับกุมสถานพินิจฯ () ดำเนินการแล้ว () ได้รับรายงานสถานพินิจแล้ว

๘. ส่งของกลางและวัตถุพยานตรวจพิสูจน์ () ส่งแล้ว () ได้รับผลการตรวจแล้ว

๙. รายงานการจับกุมคดียาเสพติดไป () ป.ป.ส. () ป.ป.ง. () แจ้ง ตท./สถานทูต (กรณีต่างด้าว)

๑๐. รายงานการสืบสวน () มี () ไม่มี

๑๑. แสวงหารวบรวมพยานหลักฐาน

() ข้อมูลโทรศัพท์ () บัญชีธนาคาร () ภาพกล้องวงจรปิด () ข้อมูลเครือข่าย () ตรวจสอบการเดินทาง

๑๒. () จัดทำโครงข่ายแผนผังความเชื่อมโยง

๑๓. () ประสานงานคดีกับพนักงานอัยการ () แจ้ง อสส. กรณีเป็นความผิดนอกราชอาณาจักร

๑๔. () ประชุมร่วมกันระหว่างฝ่ายสืบสวนและฝ่ายสอบสวน

() ครั้งที่ ๑ เมื่อวันที่...../...../๒๕.... () ครั้งที่ ๒ เมื่อวันที่...../...../๒๕.... () ครั้งที่ ๓ เมื่อวันที่...../...../๒๕....

() ครั้งที่ ๔ เมื่อวันที่...../...../๒๕.... () ครั้งที่ ๕ เมื่อวันที่...../...../๒๕.... () ครั้งที่ ๖ เมื่อวันที่...../...../๒๕....

๑๕. () สอบสวนพยานที่เกี่ยวข้องเพิ่มเติม

๑๖. ดำเนินการตาม พ.ร.บ.มาตรการฯ () ยื่นคำขอ / ได้รับอนุมัติ () แจ้งข้อหา () ออกหมายจับ

๑๗. ดำเนินการตาม พ.ร.บ.พอกเงินฯ / แจ้งข้อหา/ออกหมายจับ () ได้ () ไม่ได้

๑๘. () สรุปสำนวนการสอบสวน

๑๙. การแยกสำนวนการสอบสวน () มี () ไม่มี

หมายเหตุ

- แบบฟอร์มนี้ใช้สำหรับผู้บริหารงานสอบสวนในการตรวจสอบเอกสารและผลการดำเนินการข้อใดที่ พงส. ได้ดำเนินการแล้ว ให้กาเครื่องหมาย (√) ในช่องว่าง
- ลำดับขั้นตอนการปฏิบัติ เป็นเพียงเกณฑ์มาตรฐานขั้นต่ำในการสอบสวนคดียาเสพติด
- รายการข้อใดที่ตามลักษณะของคดีไม่จำเป็นต้องดำเนินการให้เว้นว่างไว้

บทที่ ๓

การสอบสวนและการรวบรวมพยานหลักฐาน

๑. เทคนิคและวิธีการสอบสวนคดีความผิดเกี่ยวกับยาเสพติด

การสอบสวนคดีอาญาโดยทั่วไปจะมีวิธีการสอบสวนหรือแนวทางที่คล้ายๆ กัน แต่ในส่วนของ การสอบสวนคดีความผิดเกี่ยวกับยาเสพติดนั้น จะมีลักษณะหรือเทคนิควิธีการพิเศษแตกต่างจากการสอบสวนคดีอาญาทั่วไปในรายละเอียดอยู่บ้าง ดังต่อไปนี้

๑.๑ การสอบสวนผู้กล่าวหา จะต้องมียละเอียดดังนี้

- การสืบสวนก่อนการจับกุม
- ขณะเข้าทำการจับกุมพบของกลางอยู่ที่ไหน อยู่กับใคร อย่างไร ลักษณะของกลางเป็นอย่างไร

- ได้ทำการแจ้งข้อหาใดให้ผู้ต้องหาทราบ
- ผู้ต้องหาให้การอย่างไรในชั้นจับกุม
- ได้ทำการบันทึกการจับกุม และให้ผู้ต้องหาลงลายมือชื่อไว้หรือไม่ อย่างไร
- ได้ส่งมอบเอกสารใดให้พนักงานสอบสวนยึดไว้ประกอบคดีหรือไม่ อย่างไร

การสอบสวนผู้กล่าวหา ควรสอบสวนผู้กล่าวหาในทันทีไว้ก่อน หรือหากไม่มีเวลาพอที่จะสอบ ก็ให้พนักงานสอบสวนสอบถามรายละเอียดในคดีเกี่ยวกับพฤติการณ์ต่างๆ ชำรงต้น ทำการจดบันทึกไว้พอสังเขปเพื่อเป็นแนวทางในการสอบสวนในคดี (ตั้งรูปคดี) เพราะในการสอบสวนบางประเด็นในทางคดี เมื่อเราทำการสอบสวนผู้ต้องหาโดยไม่มี การสอบสวนผู้กล่าวหาไว้ก่อน การสอบสวนของเราอาจจะไม่ได้ประเด็นทางคดีที่ตรงกับข้อเท็จจริงได้ เพราะบางครั้งสอบสวนไปโดยไม่รู้ว่ามีผู้ต้องหาให้การไม่ตรงกับข้อเท็จจริง แต่ถ้าหากเราสอบสวนผู้กล่าวหาไว้ก่อนก็จะคอยวางแนวตั้งผู้ต้องหาที่ให้การไม่ตรงกับข้อเท็จจริงในคดีได้

๑.๒ การสอบสวนผู้ต้องหา ซึ่งผู้ต้องหาจะให้การอยู่ ๓ กรณี คือ

- ให้การปฏิเสธตลอดข้อกล่าวหา กรณีผู้ต้องหาให้การปฏิเสธ ให้ใช้ถ้อยคำว่า “ตามข้อกล่าวหาของพนักงานสอบสวน ข้าฯ (ผู้ต้องหา) ทราบและเข้าใจข้อกล่าวหาดีโดยตลอดแล้ว ขอให้การปฏิเสธตลอดข้อกล่าวหา โดยขอแถลงรายละเอียดดังนี้” โดยไม่จำเป็นต้องต่อในคำให้การของผู้ต้องหาว่า “ขอให้การด้วยความสมัครใจ” หรือไม่ แต่อย่างไร เพราะเราถือว่ายังให้ผู้ต้องหาได้ให้การปฏิเสธ จะต้องหาหลักฐานอื่นๆ มายืนยันผู้ต้องหาเพื่อหักล้างหรือยืนยันคำให้การปฏิเสธของผู้ต้องหาในคดีต่อไปอยู่แล้ว

- ให้การรับสารภาพ ให้ใช้ถ้อยคำว่า “ตามข้อกล่าวหาของพนักงานสอบสวน ข้าฯ ทราบและเข้าใจข้อกล่าวหาดีแล้ว และขอให้การรับสารภาพตลอดข้อกล่าวหาด้วยความสมัครใจของข้าฯ เอง โดยพนักงานสอบสวนไม่ได้ทำหรือจัดให้ทำการใดๆ ซึ่งเป็นการให้คำมั่นสัญญา ชูเชิญ หลอกลวง ทรมาน ใช้กำลังบังคับ หรือกระทำโดยมิชอบประการใดๆ เพื่อจูงใจให้ข้าฯ ให้การอย่างไรๆ ในเรื่องที่ต้องหานี้ โดยขอแถลงรายละเอียดดังต่อไปนี้...” การใช้ถ้อยคำดังกล่าวเพื่อเป็นการแสดงว่า การให้การของผู้ต้องหาในทางคดีนั้นผู้ต้องหาได้ให้การรับสารภาพโดยตัวของผู้ต้องหาเอง โดยที่พนักงานสอบสวนมิได้มีการบังคับฯ หรือกระทำการใดๆ อันเป็นการบังคับให้ผู้ต้องหาให้การแต่อย่างใด ซึ่งจะเป็นหลักฐานที่สามารถยืนยันคำให้การหรือปิดปากผู้ต้องหาในชั้นพิจารณาของศาลได้

- ให้การภาคเสธ คือ การให้การรับในทางคดีในบางส่วนของ การกระทำความผิดซึ่งในการกระทำความผิดคดียาเสพติดลักษณะของการกระทำความผิด ผู้ต้องหาหรือผู้กระทำความผิดอาจร่วมกระทำการ

ในส่วนใดส่วนหนึ่งของความผิดนั้นๆ ซึ่งในคดีความผิดเกี่ยวกับยาเสพติด จะมีลักษณะความที่มีทั้งผู้เสพ ผู้ขายหรือผู้จำหน่าย ผู้ผลิต ผู้ขนส่ง(ลำเลียง) ผู้ร่วมกระทำความผิด ผู้สมคบฯ และผู้สนับสนุน ผู้ช่วยเหลือ (ตาม พ.ร.บ.มาตรการในการปราบปรามผู้กระทำความผิดเกี่ยวกับยาเสพติด พ.ศ.๒๕๓๔) โดยส่วนมาก เมื่อผู้ต้องหาหรือผู้กระทำความผิดจะไม่ยอมรับว่าของกลาง (ยาเสพติด) ในคดีเป็นของตนเอง จึงมักจะทำให้การ ภาคเสธ เช่น ผู้รับจ้างขนเฮโรอีนถูกจับกุม เมื่อพนักงานสอบสวนทำการสอบสวนก็จะรับว่าตนเองถูกจับกุม พร้อมเฮโรอีนจริง แต่เฮโรอีนนั้นไม่ใช่ของตนเอง หรือไม่ทราบมาก่อนว่าของกลางที่ถูกจับกุมในคดีนี้ เป็นยาเสพติด เป็นการให้การลักษณะแบ่งรับแบ่งสู้ หรือเป็นการให้การภาคเสธ (ตามการสอบสวนของตำรวจ) การสอบสวนผู้ต้องหาควรใช้ถ้อยคำว่า “ตามข้อกล่าวหาของพนักงานสอบสวน ข้าฯ ทราบและเข้าใจ ข้อกล่าวหาดีแล้ว ขอให้การภาคเสธ โดยข้าฯ รับว่าข้าฯ ถูกจับกุมพร้อมด้วยกระเป่าที่บรรจุเฮโรอีนของกลางจริง แต่ข้าฯ ไม่ทราบว่าของกลางในกระเป่า.....” การให้ถ้อยคำลักษณะนี้ก็จะเป็นการมัดประเด็นการต่อสู้ ของผู้ต้องหาได้ประการหนึ่ง ในแนวทางการสอบสวนผู้ต้องหา

แต่ประการหนึ่งที่สำคัญมากในการสอบสวนคดีความผิดเกี่ยวกับยาเสพติด คือการแจ้งข้อกล่าวหา ให้กับผู้ต้องหานั้น พนักงานสอบสวนจะต้องทำการอธิบายข้อกล่าวหาให้กับผู้ต้องหาที่ถูกจับกุมให้ผู้ต้องหา ทราบและเข้าใจข้อกล่าวหาดีเสียก่อน โดยพนักงานสอบสวนไม่ต้องไปคำนึงถึงข้อกล่าวหาที่ผู้จับกุมตั้งมา มากนัก เพราะตามกฎหมายนั้น การแจ้งข้อกล่าวหาเป็นหน้าที่ของพนักงานสอบสวนที่จะต้องทำการแจ้ง ให้กับผู้ต้องหาทราบเสียก่อนที่จะทำการสอบสวนในคดีนั้น บางครั้งผู้จับกุมอาจตั้งข้อกล่าวหาไม่ครบถ้วน โดยตั้งข้อกล่าวหาตามรูปการของการกระทำผิด เช่น ผู้กล่าวหาจับกุมผู้ค้ายาเสพติดรายหนึ่งมา ก็จะตั้งข้อกล่าวหาว่า “ชายหรือจำหน่ายยาเสพติดให้โทษโดยไม่ได้รับอนุญาต” ซึ่งข้อหาที่ถูกต้องตาม ที่กฎหมายบัญญัติไว้คือ มียาเสพติดให้โทษประเภท.....(.....) ไว้ในครอบครองเพื่อจำหน่ายและจำหน่าย โดยไม่ได้รับอนุญาต ซึ่งการแจ้งข้อกล่าวหานี้มีความสำคัญในการสอบสวนมาก เพราะการตั้งข้อกล่าวหา ผิดในชั้นสอบสวน อาจทำให้ผู้ต้องหาหลงข้อต่อสู้หรือไม่ได้แจ้งข้อกล่าวหาให้ครบทุกประเด็นในคดี ซึ่งจะก่อให้เกิดความเสียหายทางคดีได้

๑.๓ การสอบสวนเพิ่มเติม

๑.๓.๑ ผู้กล่าวหา หรือพยาน ให้พนักงานสอบสวนใช้ถ้อยคำว่า “ต่อหน้าพนักงานสอบสวน ข้าฯ สาบานตัวแล้ว ข้าฯ ขอให้การเพิ่มเติมโดยพนักงานสอบสวนได้อ่านคำให้การเดิมของข้าฯ ที่ได้ให้การไว้กับพนักงานสอบสวนแล้ว เมื่อวันที่.....ให้ข้าฯ ฟังโดยตลอดแล้ว และข้าฯ ขอยืนยันตามคำให้การเดิม และขอแถลงรายละเอียดเพิ่มเติม ดังนี้.....” เพื่อเป็นการยืนยันคำให้การของผู้กล่าวหา หรือพยาน ให้หนักแน่นขึ้น

๑.๓.๒ ผู้ต้องหา ให้ใช้ถ้อยคำว่า “ต่อหน้าพนักงานสอบสวน (ต้องระบุชื่อของพนักงานสอบสวนผู้ทำการสอบสวนเพิ่มเติมไว้ด้วย) ข้าฯ ขอให้การเพิ่มเติมโดยพนักงานสอบสวนได้แจ้งให้ข้าฯ ทราบแล้วว่าถ้อยคำที่ข้าฯ จะให้การต่อไปนี้ สามารถยืนยันตัวข้าฯ ในชั้นพิจารณาคดีของศาลได้ และได้อ่าน คำให้การเดิมของข้าฯ ที่ได้ให้การไว้กับพนักงานสอบสวนแล้ว เมื่อวันที่.....ให้ข้าฯ ฟังแล้ว และข้าฯ ขอยืนยันตามคำให้การเดิม และขอให้การเพิ่มเติมดังต่อไปนี้.....” การใช้ถ้อยคำลักษณะดังกล่าวเป็นการ ยืนยันอย่างดี สำหรับผู้ต้องหาที่ให้การรับสารภาพ และภาคเสธในการสอบสวนในครั้งแรก และจะเป็น การใช้แก่กับคำให้การของผู้ต้องหาที่ให้การปฏิเสธ หากพนักงานสอบสวนได้หลักฐานใหม่ในทางคดีมา และมาทำการสอบสวนผู้ต้องหาที่ปฏิเสธในทางคดีในครั้งแรก

๑.๔ การชี้ตัวผู้ต้องหา หรือการนำตัวผู้ต้องหาไปชี้สถานที่เกิดเหตุประกอบคำรับสารภาพ พนักงานสอบสวนควรจะต้องทำการสอบสวนเพิ่มเติมประกอบการชี้ตัวผู้ต้องหา หรือนำชี้สถานที่เกิดเหตุของ ผู้ต้องหา หรือพยานทำการบันทึกการนำชี้ ทำการถ่ายภาพประกอบ หรือใช้กล้องวิดีโอถ่ายภาพนิ่ง และ

ภาพเคลื่อนไหว และให้ผู้ต้องหาอธิบาย และทำการอัดเสียง โดยหากเป็นไปได้ให้ผู้ต้องหาเป็นคนอธิบาย โดยคำพูดของผู้ต้องหาเอง

๑.๕ ขั้นตอนการสอบสวนผู้ต้องหาคดียาเสพติด

การสอบสวนผู้ต้องหาก็คจะใช้หลักเกณฑ์และการสอบสวนแบบที่บัญญัติไว้ในกฎหมาย (ป.วิอาญา มาตรา ๑๓๔) คือเมื่อปรากฏตัวผู้ต้องหาต่อหน้าพนักงานสอบสวน ให้พนักงานสอบสวนถาม ชื่อตัว นามสกุล เชื้อชาติ สัญชาติ บิดามารดา อายุ อาชีพ ที่เกิด และทำการแจ้งข้อกล่าวหาให้ทราบ โดยต้องแจ้งสิทธิให้ผู้ต้องหาทราบตาม ป.วิอาญา มาตรา ๑๓๔/๑, ๑๓๔/๒, ๑๓๔/๓ และ ๑๓๔/๔ ก่อนถามปากคำ แจ้งสิทธิให้ผู้ต้องหาทราบว่า ผู้ต้องหาสิทธิที่จะให้การหรือไม่ก็ได้ ถ้าผู้ต้องหาให้การ ถ้อยคำที่ผู้ต้องหาให้การนั้นอาจใช้เป็นพยานหลักฐานในการพิจารณาคดีได้ ผู้ต้องหาสิทธิให้ทนายความหรือผู้ซึ่งตนไว้วางใจเข้าฟังการสอบสวนปากคำตนได้ และต้องให้การด้วยความเต็มใจ ซึ่งวิธีการในการสอบสวนคดียาเสพติด (หากเป็นคดียาเสพติดรายสำคัญ ให้พนักงานสอบสวนบันทึกภาพและเสียง ซึ่งสามารถนำออกถ่ายทอดได้อย่างต่อเนื่อง ไว้เป็นหลักฐานเท่าที่สามารถทำได้ โดยแจ้งการบันทึกภาพและเสียงดังกล่าวให้ผู้ต้องหาหรือพยานทราบด้วย ในขณะที่สอบปากคำผู้ต้องหา และในการสอบปากคำผู้ต้องหาในฐานะพยาน (ไม่ต้องแจ้งสิทธิผู้ต้องหา) โดยมีรายละเอียดของการสอบสวนดังต่อไปนี้

๑.๕.๑ ให้ทำการสอบสวนถึงประวัติของผู้ต้องหาให้ได้รายละเอียดให้มากที่สุดเท่าที่จะทำได้ โดยให้ปรากฏถึงบิดา มารดา พี่น้อง สามี ภรรยา บุตร การศึกษา อาชีพ รายได้ รายจ่าย ที่อยู่ปัจจุบันก่อน ถูกจับกุม และภูมิลำเนาอยู่ที่ไหน ผู้ต้องหาเคยมีประวัติต้องโทษหรือไม่ อย่างไร เหตุที่จะต้องทำการสอบสวนถึงประเด็นอาชีพ รายได้ และรายจ่ายดังกล่าว เนื่องจากปัจจุบันมีการดำเนินการยึดและอายัดทรัพย์สินของผู้ต้องหาและผู้เกี่ยวข้องหรือเครือข่ายผู้ค้ายาเสพติดเป็นจำนวนมากแล้ว

๑.๕.๒ สอบสวนให้ทราบถึงพฤติการณ์ที่ผู้ต้องหาถูกจับกุมดำเนินคดีนี้ ซึ่งในการสอบสวนจะต้องปรากฏรายละเอียดดังต่อไปนี้ คือ วันเวลาเกิดเหตุ ผู้ต้องหาได้ขนส่ง(ลำเลียง)ยาเสพติด หรือกำลังทำการซื้อขายติดต่อกับใคร ที่ไหน และใช้วิธีการอย่างไร ในขณะที่ผู้ต้องหาถูกจับกุมนั้นผู้ต้องหากำลังทำอะไรอยู่ ของกลางอยู่ที่ไหน มีจำนวนเท่าไร เจ้าหน้าที่ตำรวจได้แจ้งข้อกล่าวหาให้ผู้ต้องหาทราบอย่างไร ผู้ต้องหาได้ให้การอย่างไร ผู้ต้องหาได้ทำการบันทึกหรือลงลายมือชื่อในเอกสารใดบ้าง

๑.๕.๓ สอบสวนให้ทราบถึงพฤติการณ์ก่อนการจับกุมผู้ต้องหาในคดี การสอบสวนจะต้องปรากฏในรายละเอียดดังต่อไปนี้ คือ มีการตกลงในการขนส่ง(ลำเลียง) หรือซื้อขายจำหน่าย หรือเจรจากันอย่างไร ตั้งแต่เมื่อไร ผู้ต้องหาเข้ามาเกี่ยวข้องกับยาเสพติดในคดีนี้ได้อย่างไร มีใครแนะนำ หรือเข้ามาชักชวน หรือติดต่อ การติดต่อตกลงเจรจาเริ่มขึ้นเมื่อใด ที่ไหน การติดต่อระหว่างกันใช้วิธีการอย่างไร มีการใช้โทรศัพท์หมายเลขใด หรือแอปพลิเคชันอะไร อย่างไร ข้อตกลงในเรื่องผลประโยชน์ในเรื่องยาเสพติดครั้งนี้เป็นอย่างไร การสอบสวนประเด็นเหล่านี้เพื่อให้ทราบถึงผู้บงการที่อยู่เบื้องหลัง การสอบสวนผู้ต้องหาพยายามซักไล่เลียงผู้ต้องหาให้ผู้ต้องหาแบ่งฝ่ายให้ได้ว่า ใครคือผู้ขายที่แท้จริง ถ้าไม่ทราบโดยตรงอาจจะทราบโดยผู้ร่วมกระทำความผิดด้วยกันบอกก็ได้

๑.๕.๔ การสอบสวนคดีที่เกี่ยวข้อง หรือมีลักษณะเป็นการกระทำความผิดที่เป็นขบวนการนั้น พนักงานสอบสวนจะต้องทำการสอบสวนจนแบ่งฝ่ายของผู้ที่ร่วมกระทำความผิดในคดีนี้ให้ได้ว่า ใครคือผู้ซื้อ ใครเป็นผู้ขาย ใครเป็นผู้ขนส่ง(ลำเลียง) ใครคือผู้ผลิต ผู้สมคบฯ ผู้สนับสนุน ช่วยเหลือฯ เป็นใคร ผู้ต้องหาได้รับผลประโยชน์จากใครอย่างไร เหตุผลที่ต้องตั้งคำถามลักษณะนี้ เพื่อเป็นการง่ายในการสอบสวน เพราะการสอบสวนคดียาเสพติดโดยมากในคดีใหญ่ๆ จะมีผู้ร่วมกระทำความผิดที่มีเครือข่ายโยงใย ทั้งที่ถูกจับได้ ผู้ที่หลบหนีไปได้ และผู้ที่อยู่เบื้องหลังในการกระทำความผิดเกี่ยวกับยาเสพติด และในการสอบสวนในลักษณะนี้ ยังทำให้เราสามารถดำเนินการตาม พ.ร.บ.มาตรการฯ พ.ศ.๒๕๓๔ ในข้อหาช่วยเหลือ สนับสนุนฯ หรือสมคบฯ ตามมาตรา ๖, ๘ ได้อย่างมีประสิทธิภาพมากขึ้นอีกด้วย

๑.๕.๕ การสอบสวนเรื่องการติดต่อระหว่างผู้กระทำความผิดในคดีนั้น ให้สอบสวนให้ชัดว่าผู้กระทำความผิดใช้วิธีติดต่อกันอย่างไร การใช้โทรศัพท์ การใช้แอปพลิเคชันต่างๆ การชำระเงิน ค่าจ้างใช้วิธีการใด มีการชำระเงินผ่านบัญชีธนาคารอะไร ทางช่องทางใด หรือไม่อย่างไร และมีการใช้ SMS ALERT ที่หมายเลขโทรศัพท์ใด หรือไม่อย่างไร ด้วย

๑.๕.๖ การสอบสวนถึงตำหนิรูปพรรณของผู้ร่วมกระทำความผิดที่ผู้ต้องหาจัดหาชุดทอจะต้องทำการสอบสวนให้ได้รายละเอียดว่าบุคคลที่ถูกผู้ต้องหาจัดหาชุดทอนั้น เป็นบุคคลมีลักษณะอย่างไร เป็นชาวไทย หรือชาวไทยเชื้อสายจีน หรือเป็นชาวภูเขา (ที่ราบสูง) เผ่าอะไร (ถ้าทราบ) เป็นชาวต่างชาติ (ชาติใด) อายุประมาณเท่าใด รูปร่างอย่างไร สูงแคไหน ผิวเนื้ออย่างไร ลักษณะการแต่งกาย เครื่องประดับตามร่างกายมีหรือไม่อย่างไร สวมสร้อยคอ นาฬิกาหรือไม่ ยานพาหนะที่ใช้ ยี่ห้อ และหมายเลขทะเบียนใด ที่อยู่ภูมิลำเนาหรือแหล่งที่พบเห็นประจำอยู่ที่ไหน มีเบอร์โทรศัพท์ติดต่อหรือไม่อย่างไร และต้องระบุให้ชัดว่า “หากพบเห็นอีกครั้งสามารถจำได้ และหากเป็นไปได้หากพนักงานสอบสวนสามารถทำการสอบสวนจนปรากฏข้อจริง นามสกุลจริงของผู้ร่วมกระทำความผิดที่ผู้ต้องหาหรือผู้ถูกกล่าวหาจัดหาชุดทอแล้ว ให้พนักงานสอบสวนตรวจสอบทะเบียนราษฎร (ทร.๑๔) จากฐานระบบข้อมูล CRIME ของ ตร. หรือ กรมการปกครอง จากนั้นจัดพิมพ์ (แบบพิมพ์รายงานที่มีรูปใหญ่อยู่ตรงกลางหน้ากระดาษ) ภาพออกมา แล้วนำรูปภาพจากทะเบียนราษฎร (ทร.๑๔) ของผู้ร่วมกระทำความผิดนั้นมาให้ผู้ต้องหาทำการชี้รูปภาพ และทำการบันทึกปากคำประกอบการชี้รูปภาพไว้ เพื่อเป็นหลักฐานในทางการสอบสวน (ฎีกาที่ ๙๓๗/๒๕๓๐ พิพากษาเกี่ยวกับคำให้การชุดทอระหว่างผู้กระทำความผิดด้วยกัน ดังนี้ พนักงานอัยการจังหวัดยะลา โจทก์ นางสาวเป็รียว หรือแก้ว จำเลย ชั้นสอบสวนจำเลยที่ ๑ ให้การชุดทอจำเลยที่ ๒ ซึ่งคำให้การชุดทอดังกล่าวจำเลยที่ ๑ ได้ให้การต่อพนักงานสอบสวนทันทีทันใดว่าในวันที่จำเลยที่ ๑ ถูกจับกุมเป็นการยากที่จำเลยที่ ๑ จะปรุงแต่งขึ้นไว้เพื่อต่อสู้อุบัติหรือปรักปรำจำเลยที่ ๒ ทั้งคำให้การที่มีได้เกิดจากการจงใจ มีคำมั่นสัญญา หรือขู่เชิญ หลอกลวง หรือโดยมิชอบประการอื่น และคำให้การชั้นสอบสวนของผู้กระทำความผิดด้วยกันก็ไม่มีบทบัญญัติของกฎหมายห้ามมิให้ศาลรับฟังแต่อย่างใด ดังนั้นคำให้การของจำเลยที่ ๑ ในชั้นสอบสวนของพนักงานสอบสวนย่อมนำมาฟังประกอบการพิจารณาลงโทษจำเลยที่ ๒ ได้) ให้ระมัดระวังหากการชุดทอเป็นบุคคลที่ไม่รู้จักชื่อ แต่จำตำหนิรูปพรรณได้ หากจะให้ดูรูป ควรให้ดูภาพจากแฟ้มประวัติผู้ที่เกี่ยวข้องกับยาเสพติดหรือแฟ้มประวัติอาชญากรรมหลายๆ ภาพ หรือเอาภาพทะเบียนราษฎรมาหลายภาพให้ดูแล้วยืนยัน จะทำให้น้ำหนักดีขึ้น เพื่อตัดข้อโต้แย้งในชั้นศาลได้

๑.๕.๗ การสอบสวนในคดียาเสพติดจะต้องมีการสอบสวนสองภาค คือภาคแรก สอบสวนให้ชัดว่าใครสืบสวนมาอย่างไร จับกุมผู้ต้องหาได้อย่างไร เรียกว่า ภาคที่เกิดเหตุ ภาคสอง จะต้องเป็นเรื่องสาเหตุและมูลเหตุจงใจให้ผู้ต้องหากระทำความผิด ซึ่งจะต้องทำการสอบสวนผู้ต้องหาให้ได้ความว่า เหตุใดที่ทำให้ผู้ต้องหาเข้ามาร่วมกระทำความผิด และควรให้ผู้ต้องหาเขียนคำรับสารภาพสั้นๆ ด้วยลายมือของผู้ต้องหาเอง (ส่วนใหญ่จะจัดทำไว้ในชั้นจับกุมแล้ว) เกี่ยวกับเหตุการณ์ในคดีและสาเหตุการกระทำความผิด ประโยชน์ของการสอบสวนในคำถามนี้ เพื่อเป็นการผ่อนคลายนไม่ให้ผู้ต้องหาตั้งเครียด เพราะผู้ต้องหาจะได้ระบายเหตุที่ต้องกระทำความผิด เช่น สาเหตุที่ผู้ต้องหากระทำความผิดเนื่องจากมีหนี้สินมาก ซึ่งเมื่อถึงจุดนี้พนักงานสอบสวนจะต้องแสดงความเห็นอกเห็นใจผู้ต้องหา อย่างกล่าวคำพูดซ้ำเติม หรือทำให้ผู้ต้องหาต้องท้อใจ

๑.๕.๘ การสอบสวนถึงทรัพย์สินส่วนตัวของผู้ต้องหาและครอบครัว หรือผู้ที่เกี่ยวข้อง ทั้งที่เป็นสังหาริมทรัพย์ เงินสด เงินฝากในบัญชีธนาคารหรือสถาบันทางการเงินต่างๆ ยานพาหนะ บ้านที่ดินหรืออสังหาริมทรัพย์อื่นใด จะต้องสอบให้ชัดว่าได้มาอย่างไร มีราคาเท่าใด มีทรัพย์สินรายการใดบ้างที่ผู้ต้องหาได้ใช้เงินจากการกระทำความผิดเกี่ยวกับยาเสพติดไปซื้อ หรือแลกเปลี่ยนมา เพื่อเป็นข้อมูล

ให้เห็นว่าบรรดาเงินหรือทรัพย์สินที่ผู้นั้นมีอยู่หรือได้มาเกินกว่าฐานะหรือความสามารถในการประกอบอาชีพหรือกิจกรรมอย่างอื่นโดยสุจริต หรือเป็นทรัพย์สินที่เกี่ยวข้องกับการกระทำความผิดเกี่ยวกับยาเสพติด (ตาม พ.ร.บ.มาตรการฯ พ.ศ.๒๕๓๔ ม.๒๙ วรรค ๒)

๑.๕.๙ พนักงานสอบสวนต้องอธิบายกฎหมายตาม พ.ร.บ.มาตรการในการปราบปรามผู้กระทำความผิดเกี่ยวกับยาเสพติด พ.ศ.๒๕๓๔ ให้ผู้ต้องหาทราบว่าเจ้าพนักงานจะต้องยึดทรัพย์สินตามกฎหมายดังกล่าว และถามความสมัครใจของผู้ต้องหาว่าผู้ต้องหาสมัครใจให้ยึดทรัพย์สินรายการใดหรือไม่ หรือได้แย้งกรรมสิทธิ์รายการใด เพราะอะไร อย่างไร

๑.๕.๑๐ ในความผิดเกี่ยวกับยาเสพติดตามที่กำหนดในกฎกระทรวง กำหนดคดีความผิดเกี่ยวกับยาเสพติดที่พนักงานสอบสวนต้องส่งสิ่งของที่อ้างว่าเป็นยาเสพติดและได้ยึดไว้ไปตรวจพิสูจน์ พ.ศ.๒๕๕๕ ให้พนักงานสอบสวนส่งสิ่งของที่ยึดนั้นภายในสามวันทำการนับแต่เวลาที่พนักงานสอบสวนได้รับสิ่งของนั้นไว้เป็นของกลางในคดีให้ผู้ชำนาญการพิเศษตรวจและทำความเห็นเป็นหนังสือรวมไว้ในสำนวนการสอบสวน เว้นแต่มีเหตุสุดวิสัยหรือมีเหตุจำเป็นอื่นที่ไม่อาจส่งสิ่งของที่ยึดนั้นภายในกำหนดดังกล่าวได้โดยบันทึกเหตุสุดวิสัยหรือเหตุจำเป็นที่ไม่อาจดำเนินการดังกล่าวไว้ในสำนวนการสอบสวนด้วย (พ.ร.บ.วิธีพิจารณาคดียาเสพติด พ.ศ.๒๕๕๐ มาตรา ๑๑)

๑.๕.๑๑ เมื่อมีการจับกุมในคดีความผิดเกี่ยวกับยาเสพติดโดยพนักงานฝ่ายปกครองหรือตำรวจ ฐานผลิต นำเข้า ส่งออก จำหน่าย มีไว้ในครอบครองเพื่อจำหน่าย สมคบ สนับสนุน ช่วยเหลือ หรือพยายามกระทำความผิด หรือจับได้แต่เฉพาะของกลาง ให้หัวหน้าพนักงานสอบสวนรายงานเลขาธิการ ป.ป.ส. โดยเร็วและต้องไม่เกิน ๓ วัน นับแต่วันจับกุม ตามระเบียบสำนักนายกรัฐมนตรี ว่าด้วยการประสานงานในคดีความผิดเกี่ยวกับยาเสพติด พ.ศ.๒๕๓๗ ข้อ ๑๑

๑.๖ การสอบสวนพยานแวดล้อมกรณี

หากมีการสอบสวนพยานแวดล้อมกรณี เพื่อเป็นการสนับสนุนรองรับคำประจักษ์พยานผู้กล่าวหาและจับกุม ตลอดจนรองรับคำรับสารภาพของผู้ต้องหา เพื่อให้คำพยานต่างๆ ตลอดจนคำรับสารภาพของผู้ต้องหามีน้ำหนักมากขึ้น ตัวอย่างเช่น ก่อนเกิดเหตุผู้ต้องหาสมคบมั่วสุมกันที่โรงแรมใด เมื่อผู้ต้องหารับสารภาพแล้ว พนักงานสอบสวนจะต้องทำการสอบสวนพยานเจ้าหน้าที่โรงแรมให้ได้ รายละเอียดการเข้ามาพักในโรงแรม การเข้า-ออกโรงแรม หากเป็นไปได้ให้พนักงานโรงแรมคนดังกล่าวทำการชี้รูปภาพผู้ต้องหาประกอบ หรือการสอบสวนเจ้าหน้าที่ของธนาคารเกี่ยวกับการโอนเงินในการซื้อขายยาเสพติด โดยขอสำเนารายการเปิดบัญชี และสำเนากระแสบัญชี (รายการฝาก-ถอน) ของผู้ต้องหาและที่เกี่ยวข้อง ตลอดจนสลิปการโอนเงินซึ่งจะปรากฏหลักฐานระบุคนทำธุรกรรมมาประกอบ หรือสอบปากคำเจ้าหน้าที่ไปรษณีย์ หรือสถานที่รับส่งพัสดุเอกชน ในลักษณะเช่นเดียวกัน พร้อมกับขอข้อมูล (ไฟล์) จากกล้องวงจรปิดที่เกี่ยวข้อง พร้อมกับให้เจ้าหน้าที่ที่พนักงานสอบสวนสอบปากคำชี้ภาพบุคคลที่เกี่ยวข้องในคดีมาประกอบในสำนวนด้วย

๑.๗ พนักงานสอบสวนจะต้องรู้ว่าวัตถุพยานหรือพยานเอกสารที่ยึดได้จากผู้ต้องหาที่ดี หรือที่เจ้าพนักงานผู้จับกุมส่งมอบให้ที่ดี ย่อมมีประโยชน์ต่อคดี เช่น ยึดเอกสารเกี่ยวกับการจดรายการซื้อขายยาเสพติด เบอร์โทรศัพท์ที่นัดหมายกันในกรณีที่มีการล่อซื้อ และผู้ต้องหาเขียนใบราคาขายยาเสพติดให้ผู้ซื้อไว้หรืออื่นๆ เป็นต้น การสอบสวนจะต้องให้ผู้ต้องหารับรองในวัตถุพยานหรือพยานเอกสาร และทำการส่งลายมือของผู้ต้องหาไปพิสูจน์เปรียบเทียบกับลายมือของผู้ต้องหา (ในคดีที่ยุ่งยากซับซ้อน) โดยจะต้องระลึกเสมอว่าการที่ผู้ต้องหารับสารภาพในชั้นสอบสวนนั้น พนักงานสอบสวนจะต้องรวบรวมพยานหลักฐานให้แน่นรัดกุม เหมือนกับผู้ต้องหาให้การปฏิเสธเช่นกัน เพื่อกันผู้ต้องหาที่จะกลับคำรับสารภาพในชั้นจับกุมและสอบสวน โดยจะปฏิเสธในชั้นพิจารณาคดีของศาลต่อไปได้

๑.๘ การสอบสวนคดีที่ผู้ต้องหาขัดทอดถึงผู้อื่นว่าได้ร่วมกระทำความผิด และได้หลบหนีไป หากไม่มีหลักฐานอื่นประกอบคดีแต่คำขัดทอดของผู้ต้องหาอย่างเดียว ไม่ควรตั้งเป็นผู้ต้องหา หรือขออนุมัติจับกุม เพราะหากตั้งเป็นผู้ต้องหาแล้ว จะต้องมีความเห็นทางคดีต่อไปด้วย จึงยอมเป็นที่แน่นอนว่า พนักงานอัยการต้องสั่งไม่ฟ้องผู้ต้องหานั้น ทำให้เกิดผลเสียหายในทางคดีในโอกาสต่อไป ตรงกันข้ามหากเรามีเพียงการสรุปทำรายงานการสอบสวนว่า “สำหรับนาย ก และนาย ข ซึ่งหลบหนี รูปคดีมีค่าให้การขัดทอดของผู้ต้องหาเพียงอย่างเดียว ในขั้นนี้เห็นควรสืบสวนพฤติการณ์ต่อไป” พนักงานอัยการก็จะสั่งไม่ฟ้อง หรือสั่งฟ้องนาย ก และนาย ข ไม่ได้เนื่องจากพนักงานสอบสวนยังไม่ได้ตั้งเป็นผู้ต้องหา และยังไม่มีความเห็นทางคดี (กรณีดังกล่าวพนักงานอัยการเคยสั่งไม่ฟ้องโดยพนักงานสอบสวนยังไม่มีความเห็นทางคดี และ ตร. เคยทำความเห็นแย้งไปยังกรมอัยการในขณะนั้น และอธิบดีกรมอัยการ ได้ชี้ขาดให้ ตร. ชะนะมาแล้ว) ซึ่งในกรณีตามข้อนี้ หากเป็นกรณีที่มีพยานหลักฐานอื่นๆ ประกอบ เช่น ผู้กล่าวหา หรือพยานผู้จับกุมให้การว่า เกี่ยวพันถึงผู้ต้องหาที่ขัดทอดหรือมีพยานหลักฐานว่าผู้ที่ถูกผู้ต้องหาขัดทอดนั้นได้มาเช่าโรงแรม หรือเป็นเจ้าของยานพาหนะที่ใช้ขนยาเสพติด หรือเกี่ยวพันในเรื่องอื่นๆ ก็อาจจะขออนุมัติจับกุมฯ ได้

๑.๙ งานสอบสวนคดียาเสพติด เป็นงานที่จะต้องใช้ปฏิภาณไหวพริบ และฉกฉวยโอกาสโดยทันที ทันควัน ก่อนที่ผู้ต้องหาจะตั้งตัว เพราะคดียาเสพติดเป็นคดีที่มีอัตราโทษสูง (ซึ่งอาจถึงประหารชีวิต) ยากที่ผู้ต้องหาจะให้การรับสารภาพ เว้นแต่ผู้ต้องหาจะจนมุม หรือจำนนต่อหลักฐานจริงๆ การสอบสวนของพนักงานสอบสวนจึงจะต้องใช้ความพยายามอย่างเต็มที่เต็มกำลังความสามารถ ที่จะต้องสอบสวนผู้ต้องหา โดยทันทีทันควันเมื่อปรากฏตัวผู้ต้องหาต่อหน้าพนักงานสอบสวน อย่าปล่อยให้ผู้ต้องหามีโอกาสตั้งตัว และกรณีผู้ต้องหาหลายคน จะต้องแยกสอบสวน และไม่ควรให้ผู้ต้องหาพบเห็นหรือพูดคุยกันระหว่างทำการสอบสวน ซึ่งในการสอบสวนครั้งแรกต้องถามคำให้การผู้ต้องหาอย่างไม่เครียด คือการสอบสวนเกี่ยวกับประวัติของผู้ต้องหาและครอบครัว เมื่อผู้ต้องหาไม่เครียดแล้วให้ตั้งคำถามเกี่ยวกับประเด็นแห่งคดีต่อไป และในการสอบสวนทุกครั้งจะต้องให้ผู้ต้องหาลงชื่อทุกครั้งเมื่อการสอบสวนเสร็จสิ้น

อีกทั้งส่วนใหญ่ผู้ต้องหาในคดียาเสพติดไม่ใช่ผู้ต้องหาประเภทใจคอโหดเหี้ยมเหมือนคดีอาญา อุกฉกรรจ์อื่นๆ เช่น ปล้น ฆ่า ช่มชู้ ชิงทรัพย์ ฯลฯ แต่ผู้ต้องหาในคดียาเสพติดส่วนมากมีสภาพจิตใจเหมือนคนปกติทั่วไป เพียงแต่กระทำความผิดไปด้วยความโลภ หรือต้องการร่ำรวยอยากมีเงินมีทอง หรืออยู่ในภาวะที่เดือดร้อนเรื่องเงินทอง เป็นหนี้เป็นสินอยู่เป็นจำนวนมาก การสอบสวนผู้ต้องหาเหล่านี้พนักงานสอบสวนจึงไม่ควรใช้ท่าทีที่แข็งกร้าวกับผู้ต้องหา พนักงานสอบสวนควรใช้วิธีการพูดที่สุภาพนุ่มนวล แสดงท่าทีเห็นอกเห็นใจ เป็นมิตร และลักษณะการตั้งคำถามให้เริ่มต้นอย่างทีกล่าวไว้แล้วข้างต้น โดยไม่ควรตั้งคำถามที่มุ่งไปถึงเรื่องราวในคดีในทันที แต่ควรใช้เรื่องเล่าประวัติ ครอบครัว เรื่องความเป็นอยู่ของผู้ต้องหา ถามถึงเรื่อง พ่อแม่ พี่น้อง หรือสามี ภรรยา ลูกของผู้ต้องหา เป็นการลดความเครียดของผู้ต้องหาลงได้ แล้วหลังจากนั้นค่อยเจาะจงไปในรายละเอียดเกี่ยวกับคดี ซึ่งการสอบสวนเป็นเรื่องที่จะต้องใช้ทั้งศาสตร์และศิลป์ โดยพนักงานสอบสวนแต่ละคนอาจจะมีวิธีการสอบสวนที่ไม่เหมือนกัน บางคนสอบสวนแล้วผู้ต้องหาให้การรับสารภาพหมด แต่กับอีกคนผู้ต้องหาไม่ยอมให้การใด ซึ่งก็ย่อมขึ้นอยู่กับประสบการณ์ และวิธีการของพนักงานสอบสวนในแต่ละคนไป

๒. การรวบรวมพยานหลักฐานในชั้นสอบสวน

เป็นการดำเนินการโดยตรงของพนักงานสอบสวน ซึ่งเป็นการดำเนินการตามประมวลกฎหมายวิธีพิจารณาความอาญามาตรา ๑๓๑ “ให้พนักงานสอบสวนรวบรวมพยานหลักฐานทุกชนิด เท่าที่สามารถจะทำได้ เพื่อประสงค์จะทราบข้อเท็จจริงและพฤติการณ์ต่างๆ อันเกี่ยวกับความผิดที่ถูกกล่าวหา เพื่อจะรู้ตัวผู้กระทำความผิดและพิสูจน์ให้เห็นความผิดหรือความบริสุทธิ์ของผู้ต้องหา” และตามมาตรา ๒(๑๑)

“การสอบสวน” หมายรวมถึงการรวบรวมพยานหลักฐานและการดำเนินการทั้งหลายอื่นตามบทบัญญัติแห่งประมวลกฎหมายนี้ ซึ่งพนักงานสอบสวนได้ทำไปเกี่ยวกับความผิดที่กล่าวหา เพื่อที่จะทราบข้อเท็จจริงหรือพิสูจน์ความผิดและเพื่อที่จะเอาตัวผู้กระทำความผิดมาฟ้องลงโทษ ซึ่งการรวบรวมพยานหลักฐานในชั้นสอบสวนนี้พยานหลักฐานบางอย่างได้ถูกรวบรวมไว้แล้วตั้งแต่ในชั้นการสืบสวนจับกุม เมื่อถึงชั้นสอบสวนผู้สืบสวนจับกุมจะต้องส่งให้กับพนักงานสอบสวน ดังนั้นในชั้นสอบสวน พนักงานสอบสวนจะต้องดำเนินการ (เพื่อเป็นการทบทวนการปฏิบัติตามกฎหมายที่เกี่ยวข้องอีกครั้งหนึ่ง) ดังนี้

- สอบสวนบันทึกคำให้การของผู้ต้องหา
- สอบสวนบันทึกคำให้การของผู้สืบสวนจับกุม (ผู้กล่าวหา พยานร่วมสืบสวนจับกุม)
- สอบสวนบันทึกคำให้การของพยานผู้รู้เห็นเหตุการณ์
- ตรวจสอบสถานที่เกิดเหตุ และบันทึกตามระเบียบที่เกี่ยวข้อง
- ทำแผนที่เกิดเหตุ และถ่ายภาพที่เกิดเหตุประกอบ
- ส่งของกลางยาเสพติด และอุปกรณ์การผลิต และอื่นๆ ที่เกี่ยวข้องไปยังสถานตรวจพิสูจน์
- รวบรวมรายงานการตรวจพิสูจน์ยาเสพติด และอุปกรณ์การผลิต และสิ่งของอื่นๆ ที่เกี่ยวข้อง

ไว้ในสำนวน

- ตรวจสอบรายการใช้โทรศัพท์
- ตรวจสอบเอกสารทางทะเบียนต่างๆ
- ตรวจสอบประวัติบุคคลที่เกี่ยวข้องในคดี
- ตรวจสอบทะเบียนยานพาหนะต่างๆ
- ตรวจสอบหลักฐานทางการเงิน และทรัพย์สินของกลาง ที่ถูกยึดมาเพื่อตรวจสอบฯ
- ตรวจสอบในสำนวนว่ายังขาดพยานหลักฐานอะไรอีกบ้าง ถ้าเห็นว่ายังขาดอยู่ ก็ทำการขอเข้าตรวจค้น (ขอหมายศาลด้วย) และยึดนำเข้ามาประกอบคดี
- ตรวจสอบและสอบสวนว่ามีผู้อื่นร่วมกระทำความผิดหรือไม่ ถ้าเห็นว่ายังมีผู้ร่วมกระทำความผิดที่ยังไม่ได้ถูกจับกุมตัวมาอีก ก็จะต้องดำเนินการขอออกหมายจับ หรือขออนุมัติจับกุมบุคคลนั้นๆ ต่อไป
- ประชุมฝ่ายสืบสวน/สอบสวน
- รวบรวมพยานหลักฐานตามผู้บังคับบัญชาสั่งในบันทึกการตรวจสำนวน เพราะพนักงานสอบสวนจะต้องเสนอสำนวนให้ผู้บังคับบัญชาตรวจตามระยะเวลาที่กำหนด (ดูระเบียบ และคำสั่งที่เกี่ยวข้องประกอบ) หากผู้บังคับบัญชาสั่งการเพิ่มเติมอย่างไร ก็ให้พนักงานสอบสวนดำเนินการ พร้อมหมายเหตุไว้ในบันทึกตรวจสำนวนด้วย

ซึ่งวิธีการสืบสวนรวบรวมพยานหลักฐานมีรายละเอียดเพิ่มเติม ดังนี้

การตรวจสอบโทรศัพท์ของกลางและที่เกี่ยวข้อง โดยย่อถอดซิมโทรศัพท์ออกจากตัวเครื่อง โดยเด็ดขาด จากนั้นให้รีบตรวจสอบและจัดทำบันทึกรายการในโทรศัพท์ทุกอย่างเท่าที่จะทำได้ เช่น รายการโทรเข้า, โทรออก, ไม่ได้รับสาย, ข้อความเข้า, ข้อความออก, ข้อความที่เก็บ ฯลฯ การติดต่อกันทาง Line, facebook, whatsapp และอื่นๆ ถ้าตรวจได้ จากนั้นให้ผู้ต้องหาหลงลายมือชื่อรับรองไว้ด้วย โดยจะต้องคำนี้ไว้เสมอว่าหมายเลขที่เราคิดว่าเป็นหมายเลขโทรศัพท์ที่ปรากฏ บางครั้งอาจไม่ใช่ แต่อาจเป็นหมายเลขบัญชีธนาคารก็ได้ หรือหมายเลขโทรศัพท์บางหมายเลขอาจพ่วงกับบัญชีธนาคารก็ได้ จึงต้องตรวจสอบให้ดี ซึ่งอาจได้พยานหลักฐานที่เป็นประโยชน์

ในการคัดลอกรายการใช้โทรศัพท์ของกลาง และที่เกี่ยวข้องนั้น พนักงานสอบสวนจะจัดทำขึ้นเอง โดยที่พนักงานสอบสวนลงลายมือชื่อรับรอง/ผู้ต้องหาหลงลายมือชื่อรับรองไว้

ข้อมูลการใช้โทรศัพท์มือถือ

เลขที่ _____

โทรศัพท์มือถือ	0901029196	ระบบ	GSM
ตรวจสอบได้จาก	[REDACTED]	เป็น	คนซื้อ
วันที่บันทึก	2 7 6		

ไลน์	หมายเลขโทรศัพท์	ประเภทชื่อ	การใช้	วันที่	เดือน/ปี	เวลา	รายละเอียด / ข้อมูลที่เกี่ยวข้อง
1	0926342682	โทร	โทร	2	ค.ศ. 25	12.25	เพื่อน โทร
2	0977809010	โทร	.	2	ค.ศ. .	18.11	คนซื้อ
3	0833977248	รถบรรทุก	.	.	.	18.18	โทร โทร
4	0808180492	โทร	โทร	1	.	11.17	เพื่อน โทร
5	0847372981	รถบรรทุก	โทร	1	.	09.49	รถบรรทุก
6	0879829643	โทร	โทร	1	ค.ศ. .	10.12	เพื่อน โทร
7	0929511803	โทร	.	1	.	19.14	เพื่อน โทร
8	0900021805	โทร	.	1	.	19.36	เพื่อน โทร
9	0879967315	โทร	.	1	.	12.34	เพื่อน โทร
10	0890070796	โทร	โทร	1	.	10.38	เพื่อน โทร โทร
11	0894219281	โทร	.	1	.	09.09	.
12	0894/3225*	โทร	.	1	.	09.04	เพื่อน โทร
13	0960531751	โทร	โทร	20	ค.ศ. 25	14.04	เพื่อน โทร
14	0895418991	โทร	โทร	20	.	13.54	เพื่อน โทร
15	0865437820	โทร	.	29	ค.ศ. 25	16.19	เพื่อน โทร
16	0809145025	โทร	.	29	.	13.43	เพื่อน โทร
17	0805944444	โทร	โทร	28	.	18.03	เพื่อน โทร
18	0817421707	โทร	.	26	.	20.11	เพื่อน โทร
19	0999911115	.	โทร	26	.	16.50	เพื่อน โทร
20	0822750117	โทร	โทร	25	.	22.06	เพื่อน โทร

(ลงชื่อ) [REDACTED] ผู้ตรวจ/เจ้าของ/ผู้ใช้ (ลงชื่อ) น.ร.ท. ๙ (ลงชื่อ) [REDACTED] บันทึกอ่าน

จากนั้นพนักงานสอบสวนต้องสร้างความเชื่อมโยงรายการใช้โทรศัพท์ ซึ่งต้องทำด้วยตัวเอง



หรือพนักงานสอบสวนอาจขอความร่วมมือหน่วยงานที่เกี่ยวข้องเพื่อใช้เครื่องมือพิเศษคัดลอก (เซลล์ไברท์)

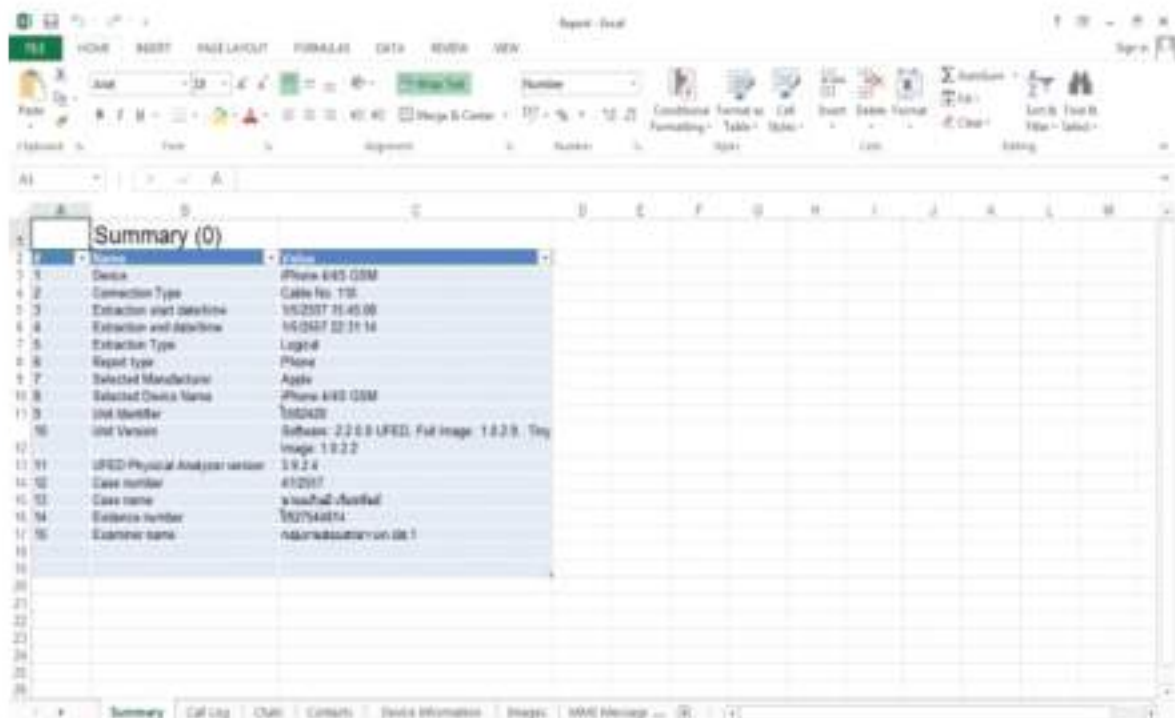

The image shows a screenshot of a mobile phone's call log application. The title is "Call Log (102)". The log lists 25 missed calls. Each entry includes the contact name, phone number, date (all 29/4/2014), time, and duration. The contacts include names like "Mr.", "Mrs.", "Phon".

Time	Contact	Phone Number	Date	Time	Duration	Status
1	Mr.	082344087	29/4/2014	18:42:57	8:25:00(UTC+0)	Missed
2	Mr.	082344087	29/4/2014	18:42:57	8:24:40(UTC+0)	Missed
3	Mr.	082344087	29/4/2014	18:42:57	8:25:00(UTC+0)	Missed
4	Mr.	082344087	29/4/2014	18:42:57	8:24:27(UTC+0)	Missed
5	Mr.	082344087	29/4/2014	18:42:57	3:28:43(UTC+0)	Missed
6	Mr.	082344087	29/4/2014	18:42:57	3:28:34(UTC+0)	Missed
7	Phon	082344087	29/4/2014	18:42:57	2:44:04(UTC+0)	Missed
8	Phon	082344087	29/4/2014	18:42:57	2:32:23(UTC+0)	Missed
9	Phon	082344087	29/4/2014	18:42:57	1:29:13(UTC+0)	Missed
10	Phon	082344087	29/4/2014	18:42:57	23:47:00(UTC+0)	Missed
11	Phon	082344087	29/4/2014	18:42:57	22:51:40(UTC+0)	Missed
12	Phon	082344087	29/4/2014	18:42:57	13:31:07(UTC+0)	Missed
13	Phon	082344087	29/4/2014	18:42:57	13:26:00(UTC+0)	Missed
14	Phon	082344087	29/4/2014	18:42:57	11:06:43(UTC+0)	Missed
15	Phon	082344087	29/4/2014	18:42:57	11:06:30(UTC+0)	Missed
16	Phon	082344087	29/4/2014	18:42:57	10:59:33(UTC+0)	Missed
17	Phon	082344087	29/4/2014	18:42:57	10:51:20(UTC+0)	Missed
18	Phon	082344087	29/4/2014	18:42:57	10:39:03(UTC+0)	Missed
19	Phon	082344087	29/4/2014	18:42:57	10:21:00(UTC+0)	Missed
20	Phon	082344087	29/4/2014	18:42:57	10:25:43(UTC+0)	Missed
21	Phon	082344087	29/4/2014	18:42:57	9:27:33(UTC+0)	Missed
22	Phon	082344087	29/4/2014	18:42:57	7:43:30(UTC+0)	Missed
23	Phon	082344087	29/4/2014	18:42:57	7:17:41(UTC+0)	Missed
24	Phon	082344087	29/4/2014	18:42:57	5:17:33(UTC+0)	Missed
25	Phon	082344087	29/4/2014	18:42:57	4:36:40(UTC+0)	Missed

จากนั้นพนักงานสอบสวนหรือฝ่ายสืบสวนหรือฝ่ายเครื่องมือพิเศษที่สนับสนุนงานสอบสวนต้องสร้างความเชื่อมโยงรายการใช้โทรศัพท์โดยใช้โปรแกรม I๒ ประกอบเพื่อหาความเชื่อมโยงผู้ที่เกี่ยวข้องกับการกระทำผิดหรือเครือข่าย

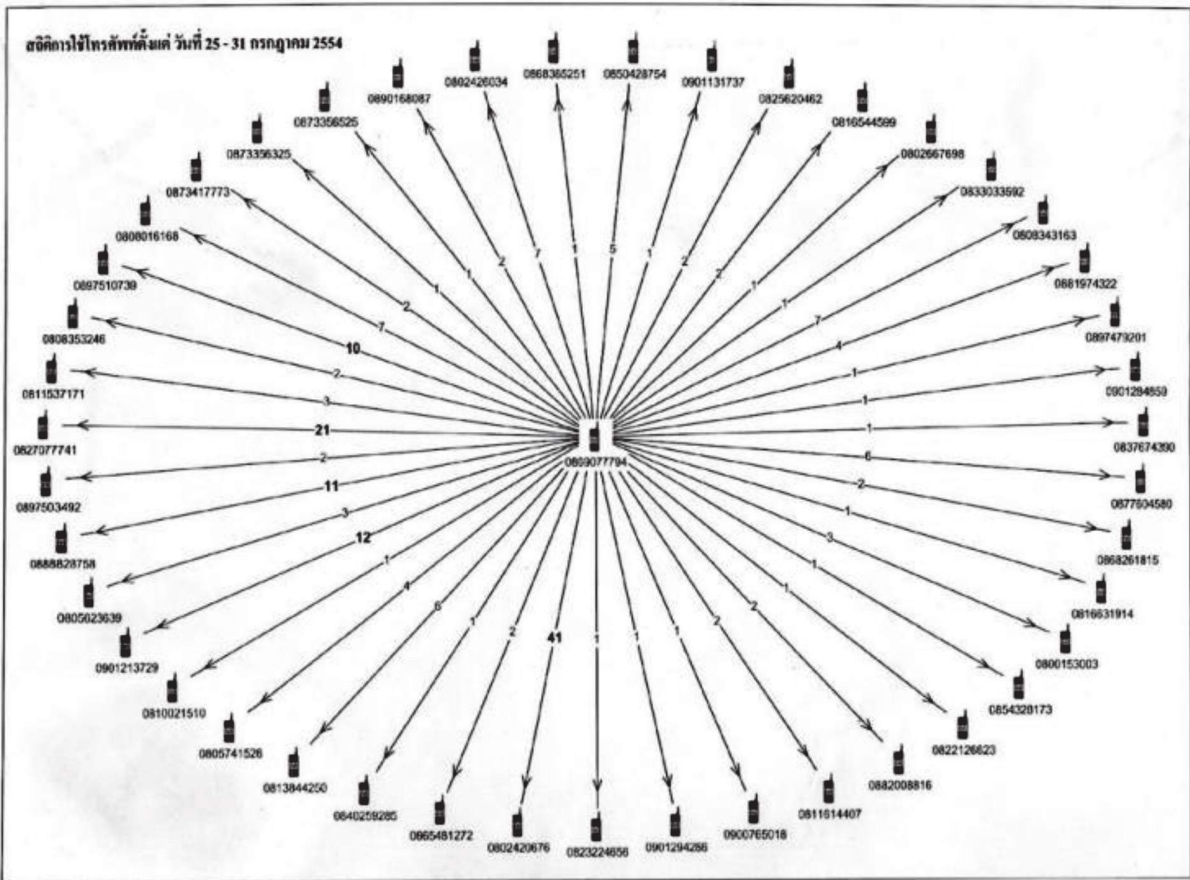

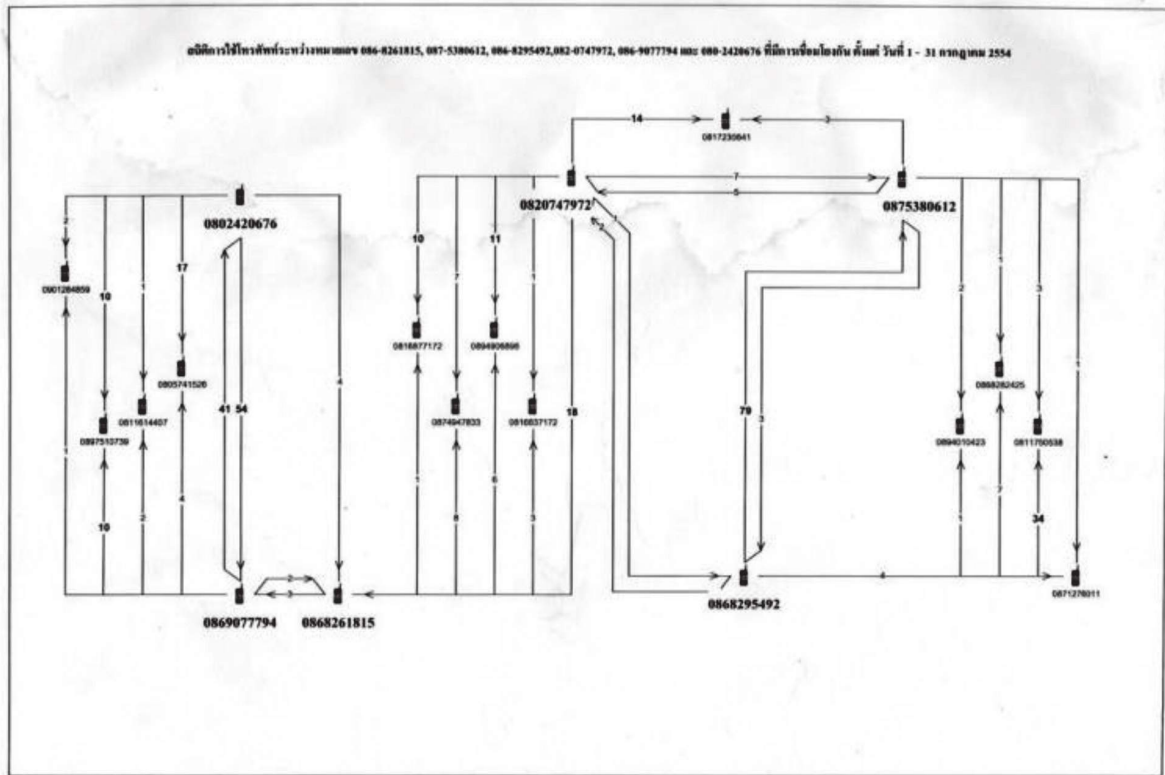

ซึ่งพนักงานสอบสวนจะต้องขอรายการใช้โทรศัพท์จากบริษัทผู้ให้บริการมาประกอบในสำนวนคดี ยาเสพติดอีกด้วย

จากนั้นให้ขีดเส้นใต้ หมายเลขโทรศัพท์ที่เกี่ยวข้องในคดี พร้อมเขียนอธิบายไว้ด้วย

Date	Time	Dialed Digit	From	To	Units	Amount
10/09/2012	18:05:00	66844588046	BANGKOK	Area 1	2:00	2.76000
10/09/2012	18:41:39	66878323302	BANGKOK	Area 1	1:00	1.36000
10/09/2012	20:23:36	66807039624	Area 1	Area 7	1	3.21000
10/09/2012	20:26:17	66807039624	Area 1	Short Message Center (SMS Domestic)	0	.00000
11/09/2012	14:01:56	66850468025	BANGKOK	Area 1	2:00	.62000
11/09/2012	15:41:27	66866680739	BANGKOK	Area 1	1:00	1.36000
11/09/2012	15:52:11	66866680739	BANGKOK	Area 1	1:00	1.36000
11/09/2012	19:46:43	66866680739	BANGKOK	Area 1	1:00	1.36000
11/09/2012	22:17:47	66820667097	Area 1	Area 1	1	3.21000
11/09/2012	22:18:00	66820667097	Area 1	Short Message Center (SMS Domestic)	0	.00000
11/09/2012	23:15:44	66866680739	BANGKOK	Area 1	1:00	1.36000
12/09/2012	13:22:57	66878323302	BANGKOK	Area 1	1:00	1.36000
12/09/2012	13:24:12	668448240516	BANGKOK	Area 4	1:00	1.36000
12/09/2012	13:25:41	668448240516	BANGKOK	Area 4	2:00	2.76000
12/09/2012	13:34:52	66820667097	BANGKOK	Area 1	3:00	4.14000
12/09/2012	21:29:23	66866680739	BANGKOK	Area 1	1:00	1.36000
13/09/2012	14:00:37	66889100181	BANGKOK	Area 1	9:00	12.42000
13/09/2012	14:13:14	66820667097	BANGKOK	Area 1	3:00	4.14000
13/09/2012	14:16:26	66820667097	BANGKOK	Area 1	4:00	6.00000
13/09/2012	14:20:26	66878323302	BANGKOK	Area 1	1:00	.31000
13/09/2012	20:11:48	+60186459330	Area 1	MALAYSIA	1	8.56000
13/09/2012	20:45:38	+60186459330	Area 1	MALAYSIA	1	8.56000
13/09/2012	20:48:49	+60186459330	Area 1	MALAYSIA	0	.00000
14/09/2012	02:11:53	+60186632017	Area 1	MALAYSIA	0	.00000
14/09/2012	11:32:05	66876155975	BANGKOK	Area 1	2:00	.62000
14/09/2012	11:49:51	66838465574	Area 1	Area 1	1	3.21000
14/09/2012	11:50:00	66838465574	Area 1	Short Message Center (SMS Domestic)	0	.00000
14/09/2012	16:48:47	66876155975	BANGKOK	Area 1	1:00	.31000
14/09/2012	21:21:55	66889100181	BANGKOK	Area 1	3:00	4.14000
14/09/2012	21:58:48	66889100181	BANGKOK	Area 1	1:00	1.36000
16/09/2012	05:46:25	66889100181	BANGKOK	Area 1	10:00	13.60000
15/09/2012	06:07:13	66856509949	BANGKOK	Area 1	1:00	1.36000
15/09/2012	06:22:38	66897842665	BANGKOK	Area 1	12:00	3.72000
15/09/2012	09:24:28	668448240516	BANGKOK	Area 4	1:00	1.36000
15/09/2012	09:27:16	668448240516	BANGKOK	Area 4	1:00	1.36000
15/09/2012	10:49:41	66850468025	BANGKOK	Area 1	8:00	1.86000
15/09/2012	13:46:43	66820667097	Area 1	Area 1	1	3.21000
15/09/2012	13:47:00	66820667097	Area 1	Short Message Center (SMS Domestic)	0	.00000
15/09/2012	14:36:32	66874044080	BANGKOK	Area 1	1:00	.31000
15/09/2012	14:59:29	66856509949	Area 1	Area 1	1	3.21000
15/09/2012	16:24:35	66856509949	Area 1	Short Message Center (SMS Domestic)	0	.00000
15/09/2012	23:20:16	66810881070	BANGKOK	Area 6	6:00	8.28000

เอกสารนี้เป็นความลับห้ามใช้ประกอบการอ้างอิงในศาล
ห้ามนำไปเผยแพร่ต่อบุคคลภายนอก หรือต่อสาธารณะ
ให้ใช้เฉพาะในการสืบสวนเท่านั้น

เมื่อได้รายการใช้โทรศัพท์จากผู้ให้บริการมาแล้ว ให้พนักงานสอบสวนขีดเส้นใต้หมายเลขโทรศัพท์ที่เกี่ยวข้องในคดี พร้อมเขียนอธิบายประกอบไว้ด้วย ดังตัวอย่างข้างล่าง

ใบพิมพ์ประวัติการโทรออก โทรออก ๒๐-๒๐๖/๒๖๓-๒๖๓

call_time_date_time	mobile_no	network_type	called_b_no	network_type_b_no	zone_a	zone_b	call_duration	units	balance	total_charge
20/9/2012 08:38	0857805010	PPS	*121#	AS	99			1	0	490.83
20/9/2012 15:41	0857805010	PPS	*121#	AS	99			1	0	90.80
20/9/2012 20:04	0857805010	PPS	0852300501	PPS	26	1	108	2	88.15	2.68
22/9/2012 11:12	0857805010	PPS	0852300501	PPS	26	1	52	1	86.01	2.34
22/9/2012 12:58	0857805010	PPS	0811780186	PPS	26	1	98	2	83.33	2.88
23/9/2012 12:57	0857805010	PPS	0852300501	PPS	26	1	21	1	81.19	2.14
23/9/2012 16:05	0857805010	PPS	08701029136	PPS	26	1	87	2	78.51	2.58
23/9/2012 18:31	0857805010	PPS	0901029136	PPS	-15	-15		1	76.87	2.14
23/9/2012 20:15	0857805010	PPS	0901029136	PPS	-15	-15		1	74.23	2.14
24/9/2012 08:00	0857805010	PPS	0901029136	PPS	-15	-15		1	71.09	2.14
24/9/2012 11:58	0857805010	PPS	0901029136	PPS	16	1	34	1	69.55	2.14
24/9/2012 12:12	0857805010	PPS	0901029136	PPS	16	1	39	1	67.81	2.14
24/9/2012 17:06	0857805010	PPS	*121#	AS	99			1	0	47.81
24/9/2012 20:40	0857805010	PPS	*121#	AS	99			1	0	67.82
24/9/2012 22:54	0857805010	PPS	0901029136	PPS	26	1	37	1	65.67	2.14
24/9/2012 08:25	0857805010	PPS	0852300501	PPS	26	1	41	1	63.53	2.34
24/9/2012 10:14	0857805010	PPS	0811780186	PPS	26	1	19	1	61.39	2.34
24/9/2012 11:08	0857805010	PPS	8562028435789	OTH	26		7	1	42.13	19.26
24/9/2012 11:13	0857805010	PPS	67510035	TOT	26	1	120	2	36.45	2.68
24/9/2012 15:17	0857805010	PPS	0811780186	PPS	26	1	2	1	37.51	2.14
27/9/2012 09:02	0857805010	PPS	0847372981	PPS	-15	-15		1	35.17	2.14
27/9/2012 09:04	0857805010	PPS	0890561367	PPS	-15	-15		1	33.03	2.14
27/9/2012 09:08	0857805010	PPS	*121#	AS	99			1	0	33.03
27/9/2012 09:09	0857805010	PPS	*120	AS	99			1	0	133.03
27/9/2012 10:18	0857805010	PPS	8562028435789	OTH	26		32	1	133.77	19.26
27/9/2012 12:34	0857805010	PPS	0865589407	TMV	26	1	134	3	192.55	3.22
27/9/2012 13:25	0857805010	PPS	0847372981	PPS	26	1	1	0	130.55	0
27/9/2012 13:26	0857805010	PPS	0847372981	PPS	-15	-15		1	128.42	2.58
28/9/2012 12:24	0857805010	PPS	*140	OTH	26		95	2	104.21	0
28/9/2012 12:26	0857805010	PPS	*121#	AS	99			1	0	104.21
28/9/2012 12:28	0857805010	PPS	47795300	OTH	-15	-15		1	1	55.41
28/9/2012 13:02	0857805010	PPS	0912140643	PPS	26	1	180	8	50.57	4.84
28/9/2012 13:11	0857805010	PPS	0912140643	PPS	-15	-15		1	1	48.43
28/9/2012 13:36	0857805010	PPS	0912140643	PPS	26	1	95	2	45.75	2.68
28/9/2012 16:38	0857805010	PPS	0912140643	PPS	-15	-15		1	1	43.61
28/9/2012 16:40	0857805010	PPS	0884548550	PPS	-15	-15		1	1	41.47
28/9/2012 16:46	0857805010	PPS	0912140643	PPS	26	1	14	1	39.33	2.14
28/9/2012 18:06	0857805010	PPS	0852300501	PPS	26	1	49	1	37.19	2.14
30/9/2012 13:18	0857805010	PPS	*120	AS	99			1	0	37.19
30/9/2012 15:51	0857805010	PPS	0852300501	PPS	26	1	19	1	35.05	2.14
30/9/2012 15:54	0857805010	PPS	0852300501	PPS	26	1	14	1	32.91	2.14
30/9/2012 19:54	0857805010	PPS	0853851887	PPS	26	3	234	6	28.07	4.84
30/9/2012 21:33	0857805010	PPS	0901029136	PPS	-15	-15		1	1	25.01
30/9/2012 22:44	0857805010	PPS	8562028435789	OTH	16		29	1	6.87	19.26
1/10/2012 08:24	0857805010	PPS	*120	AS	99			1	0	106.67
1/10/2012 08:33	0857805010	PPS	8562028435789	OTH	16		90	2	73.9	32.77
1/10/2012 08:36	0857805010	PPS	8562028435789	OTH	16		1	1	54.64	19.26
1/10/2012 09:19	0857805010	PPS	0847372981	PPS	-15	-15		1	1	53.5
1/10/2012 09:27	0857805010	PPS	8562028435789	OTH	16		60	2	47.79	4.71
1/10/2012 09:32	0857805010	PPS	8562028435789	OTH	16		23	1	45.53	4.28
1/10/2012 09:48	0857805010	PPS	8562028435789	OTH	16		134	3	34.5	9.01
1/10/2012 09:50	0857805010	PPS	*121#	AS	99			1	0	34.5
1/10/2012 09:51	0857805010	PPS	*120	AS	99			1	0	134.5
1/10/2012 10:32	0857805010	PPS	0901029136	PPS	16	1	18	1	132.35	2.14
1/10/2012 12:04	0857805010	PPS	0901029136	PPS	16	1	160	3	129.14	3.22
1/10/2012 12:12	0857805010	PPS	0901029136	PPS	16	1	79	2	128.46	2.68
1/10/2012 13:31	0857805010	PPS	0879965715	PPS	16	1	35	1	124.52	2.14
1/10/2012 13:42	0857805010	PPS	0901029136	PPS	16	1	62	2	121.64	2.68
1/10/2012 18:45	0857805010	PPS	0847372981	PPS	16	1	109	3	118.96	2.68
1/10/2012 18:51	0857805010	PPS	0847372981	PPS	16	1	17	1	116.82	2.58
1/10/2012 19:11	0857805010	PPS	0852108501	PPS	16	1	8	1	114.68	2.14
1/10/2012 06:01	0857805010	PPS	0901029136	PPS	16	1	140	3	111.46	3.22
1/10/2012 07:24	0857805010	PPS	0901029136	PPS	16	1	34	1	109.32	2.14
1/10/2012 07:34	0857805010	PPS	0901029136	PPS	16	1	109	2	106.54	2.68
1/10/2012 09:13	0857805010	PPS	0901029136	PPS	16	1	84	2	103.96	2.68

เมื่อพนักงานสอบสวนตรวจสอบแอปพลิเคชันการติดต่อทางโทรศัพท์แล้วต้องทำการแคป (จับภาพ) หน้าจอโทรศัพท์ของกลาง และที่เกี่ยวข้อง (ยึดไว้ตรวจสอบ) เช่น Line, Messenger, WhatsApp. ฯลฯ

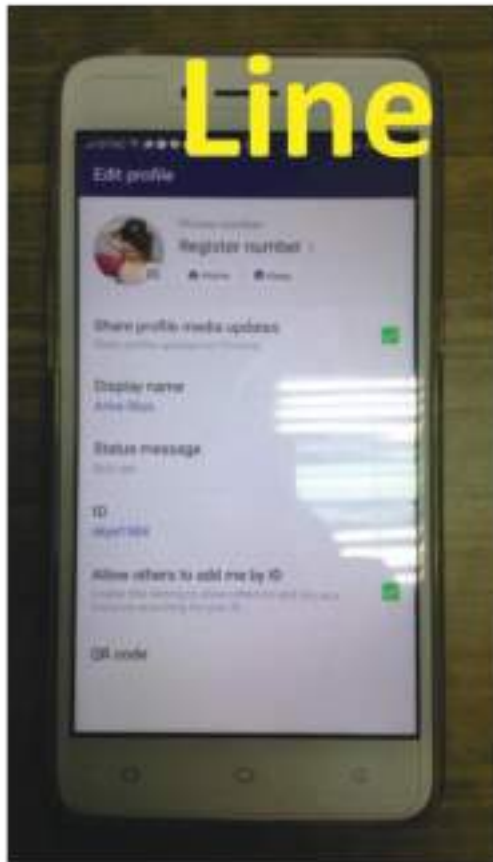

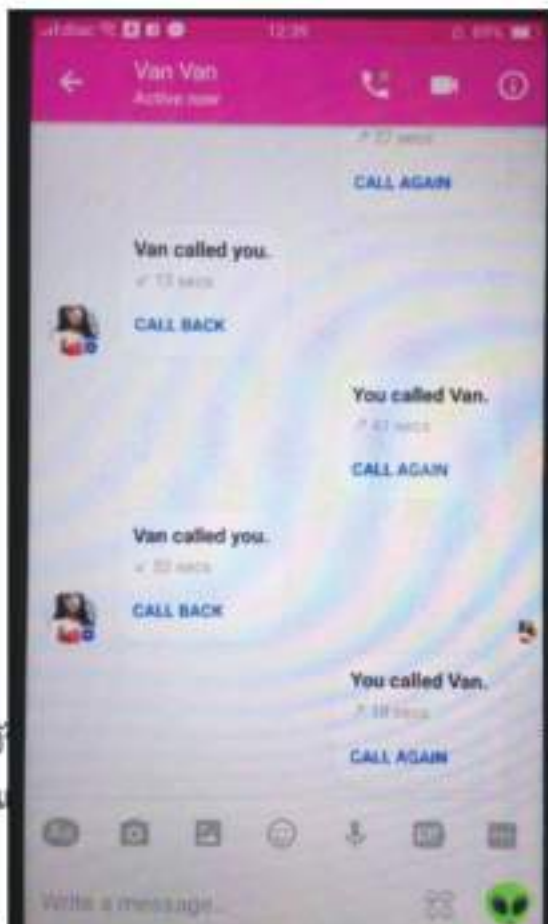
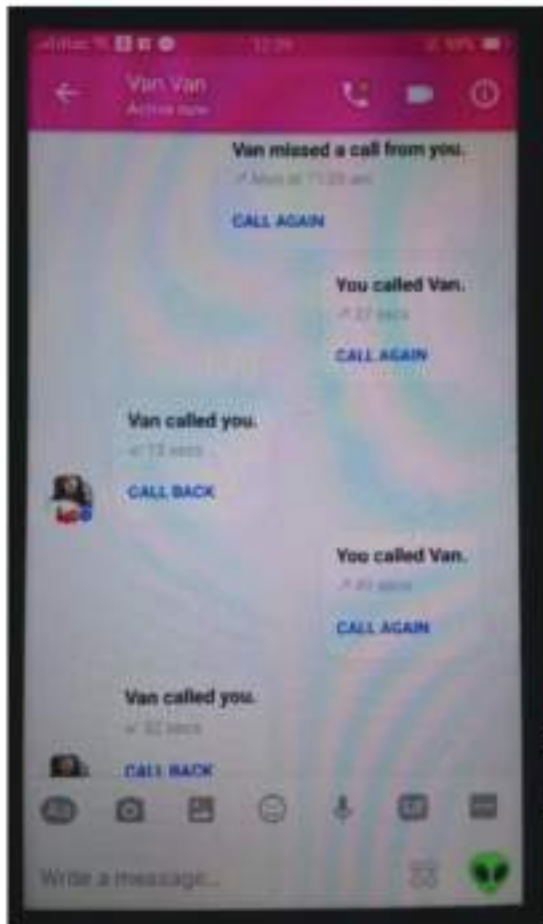
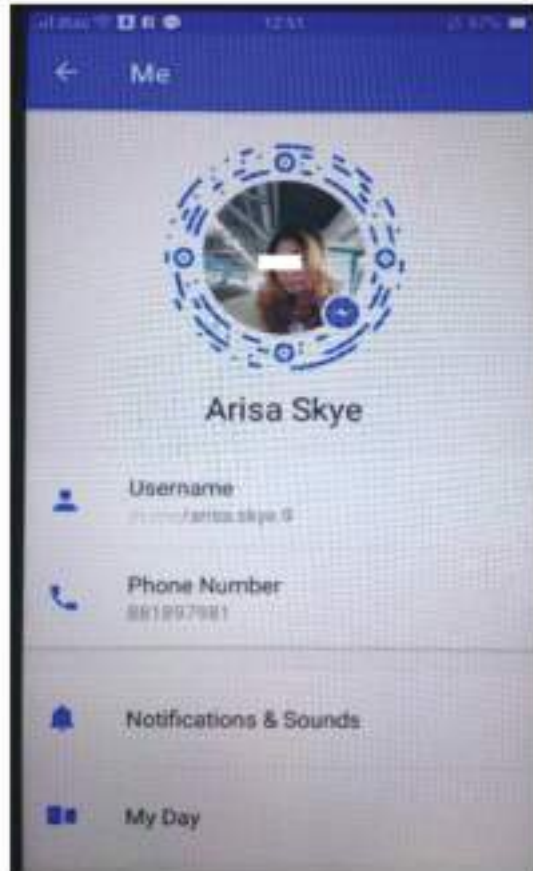
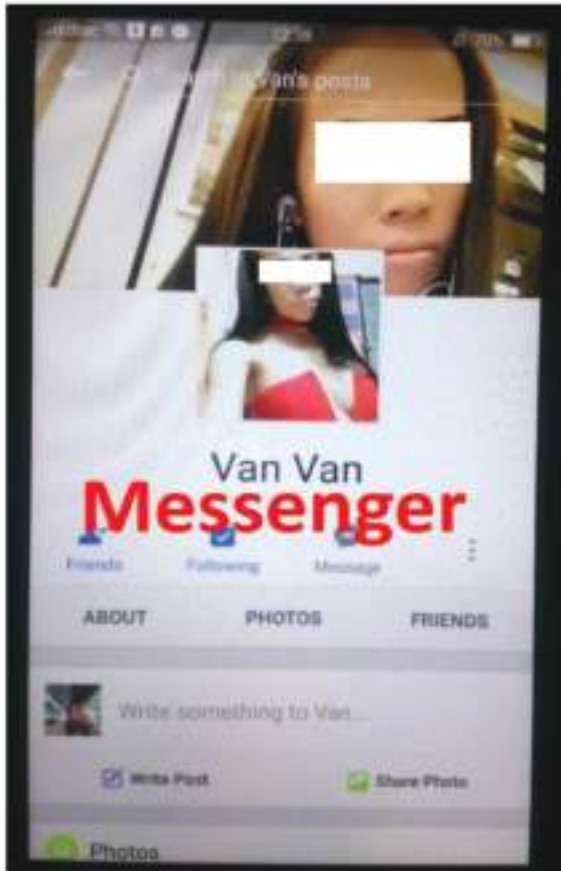

ให้พนักงานสอบสวนนำภาพที่แคป (จับภาพ) หน้าจอโทรศัพท์นั้น มาจัดพิมพ์เป็นเอกสาร เพื่ออธิบายการติดต่อเชื่อมโยงกันระหว่างกลุ่มผู้ต้องหา และสายลับ พร้อมเจ้าหน้าที่อำพราง หรือที่เกี่ยวข้อง ในคดี

ดังนี้

เป็นภาพแสดงการติดต่อทางแอปพลิเคชัน ไลน์ ระหว่าง [redacted] ผู้ต้องหาที่ ๑ ทางโทรศัพท์มือถืออีกทีออกไป รุ่นเลขที่ [redacted] หมายเลขโทรศัพท์ ๐๙๕-๐๐๖๐๕๐๓๓ ที่ใช้ชื่อโปรไฟล์ไลน์ว่า "Mike Mike" ของกองระดมการที่ ๓ ตำรวจ ข้าราชการ(อาชญา) ที่ใช้ชื่อโปรไฟล์ไลน์ว่า "Mike Mike" เพื่อติดต่อซื้อขายไอซ์ยาเสพติดจากออนไลน์

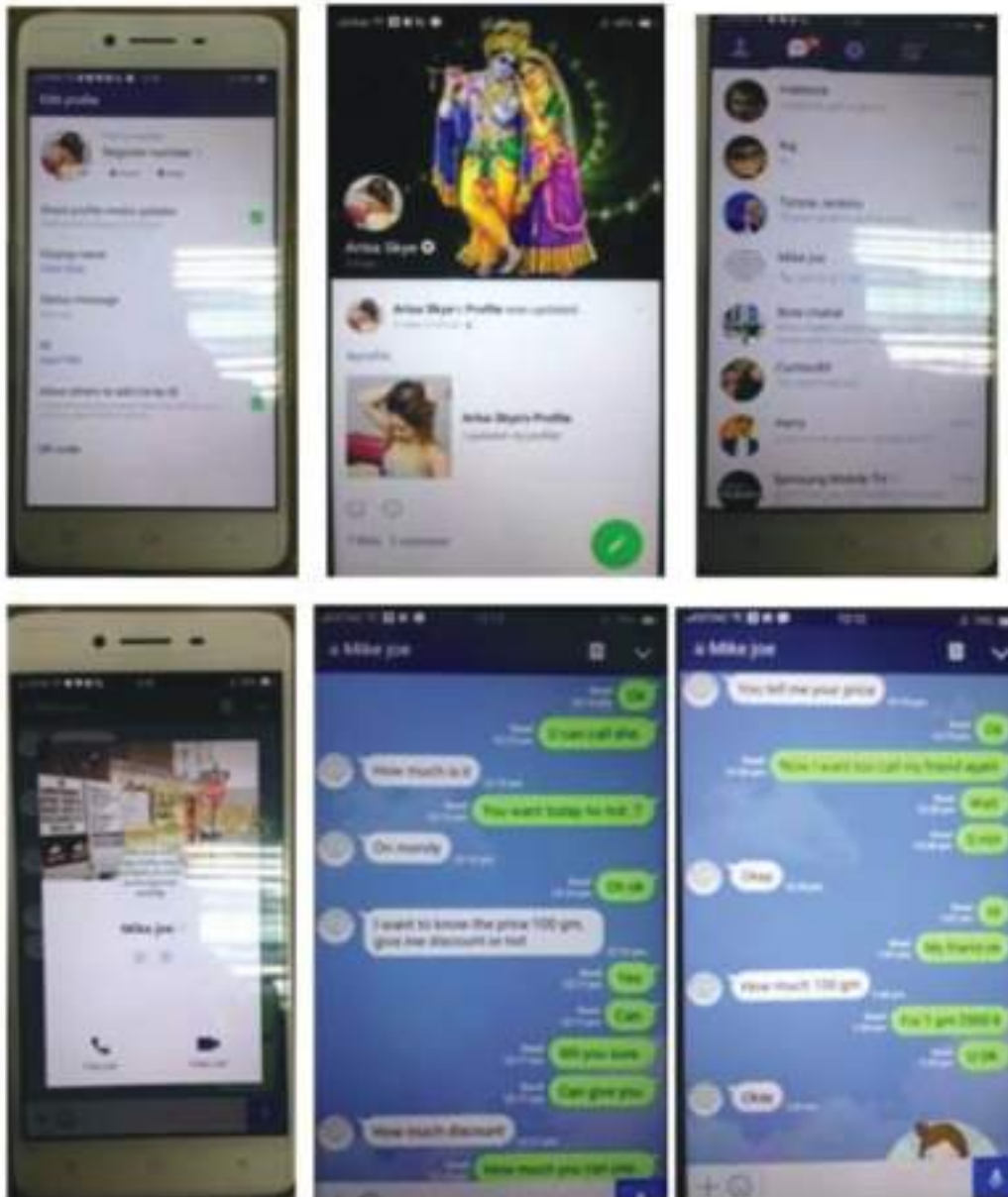

(จริง) พ.ศ. ๖

พ.ศ. จัดทำแบบ

และหากเป็นภาษาต่างประเทศ พนักงานสอบสวนต้องจัดทำแปลข้อความดังกล่าวด้วย

หน้าที่ ๑

เป็นภาพแสดงการคิดค่าทางเลขาคณิตบน ไลน์ ระหว่าง [redacted] ผู้ใช้งานที่ ๑ ทางโทรศัพท์มือถือที่ออกไป รุ่น เลข๗๗ เลขที่ ๗๗ หมายเลขโทรศัพท์ ๐๘๘-๐๑๖๐๘๘๓๓ ที่ใช้ชื่อ ไลน์ว่า "Ariya Skye" ของกลางรายการที่ ๒ กับชาว ชาวต่างชาติ(สาวจีน) ที่ใช้ชื่อ ไลน์ว่า "Mike joo" เพื่อคิดค่าซื้อยาไอซ์จากคิดของกลางในคดีนี้

<p>เป็นไลน์ชื่อ ไลน์ของผู้ใช้งานที่ ๑</p>	<p>เป็นไลน์ชื่อ ไลน์ของผู้ใช้งานที่ ๑</p>	<p>เป็นรายชื่อ ผู้ติดต่อในแอป ไลน์ ชื่อ ไลน์ของผู้ใช้งานที่ ๑ ซึ่งมีไลน์ชื่อ "Mike joo" ที่เป็นสายสัมพันธ์ของไอซ์ในคดีนี้ คิดค่ากันด้วย</p>
<p>เป็นไลน์ชื่อ "Mike joo" ที่เป็นสายสัมพันธ์ของไอซ์ในคดีนี้ คิดค่ากันผู้ใช้งานที่ ๑</p>	<p>Mike joo Ariya Skye ไอซ์ คุณสามารถโทรหาและ มีราคาเท่าไร คุณต้องการวันหรือไม วันจันทร์ ไอซ์ ไอซ์ ฉันอยากทราบว่า ถ้า ๑๐๐ กรัม จะ อดราคาได้หรือไม่ ได้ สามารถ คุณซื้อวันละ สามารถให้ผมได้ อดได้เท่าไร คุณสามารถจ่ายได้เท่าไร</p>	<p>Mike joo Ariya Skye คุณบอกราคา ไอซ์ ฉันต้องคุยกับเพื่อนอีกครึ่ง รอ ฉันทำ ไอซ์ ไอซ์ ไอซ์ สวีตคี่ เพื่อนฉันไอซ์ ๑๐๐ กรัม ราคาเท่าไร ๑ กรัม ๒,๕๐๐ บาท คุณ ไอซ์ ไทม ไอซ์ สติกเกอร์</p>

(๑๖๖) พ.ศ.๓. พงศ. ธิศาทำแปล

หน้าที่ ๒



(๑๖๖) พ.ศ.๓. พงศ. ธิศาทำแปล

ซึ่งพนักงานสอบสวนเมื่อได้ตรวจสอบโทรศัพท์แล้ว จะต้องจัดเก็บข้อมูลต่างๆ จากโทรศัพท์ของกลาง และที่เกี่ยวข้องทั้งหมดไว้ เป็น FOLDER พร้อมตั้งชื่อเป็นลำดับคดีไว้

จากนั้น พนักงานสอบสวนต้องตรวจดูบันทึกยึดทรัพย์สินที่เกี่ยวข้อง (ถ้ามี) นำไปสู่กระบวนการยึดทรัพย์สินตาม พ.ร.บ.มาตรการในการปราบปรามผู้กระทำความผิดเกี่ยวกับยาเสพติด พ.ศ.๒๕๓๔ ดังนี้

- บัญชีเงินฝากต่างๆ
- บัตร A.T.M. และบัตรเครดิตต่างๆ
- ทรัพย์สินอื่นๆ (รถยนต์, รถจักรยานยนต์, โฉนดที่ดิน, ทองรูปพรรณ, เงินสด, เครื่องเสียง ฯลฯ)

(หากเป็นคดีร้ายสำคัญ พนักงานสอบสวนต้องรีบแจ้งไปยัง สำนักตรวจสอบทรัพย์สินคดียาเสพติด สำนักงาน ป.ป.ส. ทางโทรสาร (๐-๒๒๔๕-๙๓๕๗, ๐-๒๒๔๕-๙๐๘๘)

พนักงานสอบสวนต้องขอข้อมูลทั้งหมดเท่าที่จะขอได้จากฝ่ายจับกุม ซึ่งบางข้อมูลใช้ในการขยายผล จับกุมตัวการเพิ่ม, สมคบ, ช่วยเหลือสนับสนุน, หรือยึดทรัพย์สินเพิ่มเติมได้

จากนั้นพนักงานสอบสวนต้อง

- เดินทางไปตรวจสถานที่เกิดเหตุ (ในคดีสำคัญๆ และให้ทำแผนที่เกิดเหตุและทำภาพประกอบการตรวจที่เกิดเหตุ) พร้อมสอบปากคำเจ้าหน้าที่/บุคคล ที่เกี่ยวข้องไว้เป็นพยาน

- ตรวจสอบกล้องวงจรปิดจากสถานที่ต่างๆ ที่เกี่ยวข้อง พร้อมสอบปากคำเจ้าหน้าที่/บุคคล ที่เกี่ยวข้องไว้เป็นพยาน

การสอบสวนขยายผลหลังจากรับคดียาเสพติด ให้พนักงานสอบสวนดำเนินการดังนี้

๑. สอบปากคำผู้กล่าวหา และพยาน (ตามเทคนิคและวิธีการสอบสวน ในบทที่ ๓ ข้อ ๑.๑) เพื่อขยายผลการสอบสวนไปสู่การดำเนินคดีตาม พ.ร.บ.มาตรการฯ พ.ศ.๒๕๓๔ และอื่นๆ ต่อไป

๒. สอบปากคำผู้ต้องหา (ตามเทคนิคและวิธีการสอบสวน ในบทที่ ๓ ข้อ ๑.๒) โดยต้องปรากฏข้อเท็จจริง ดังนี้

- สอบพฤติการณ์ก่อนเกิดเหตุ ขณะเกิดเหตุ แม้กระทั่งหลังเกิดเหตุอาจมีความเคลื่อนไหว บางประการที่อาจนำมาเป็นข้อมูลได้ และผู้เกี่ยวข้องในคดีให้ละเอียด และหากมีการขยายผลการจับกุม ในคดีนี้ด้วย ให้สอบพฤติการณ์ในการให้ความร่วมมือขยายผลของผู้ต้องหาด้วย (เพื่อให้ได้รับผลประโยชน์ ตามมาตรา ๑๐๐/๒)

- สอบรายละเอียดเกี่ยวกับทรัพย์สินที่ถูกยึดมา และอื่นๆ ซึ่งหากเป็นคดียาเสพติดร้ายสำคัญ ให้พนักงานสอบสวนบันทึกภาพและเสียง ซึ่งสามารถนำออกถ่ายทอดได้อย่างต่อเนื่อง ไว้เป็นหลักฐาน เท่าที่สามารถทำได้ โดยแจ้งการบันทึกภาพและเสียงดังกล่าว ให้ผู้ต้องหาหรือพยานทราบด้วย ในขณะที่สอบปากคำผู้ต้องหาและในการสอบปากคำผู้ต้องหาในฐานะพยานด้วย

๓. ส่งสำเนาบันทึกจับกุม บันทึกยึดทรัพย์สิน และอื่นๆ ที่เกี่ยวข้องไปยังสำนักตรวจสอบทรัพย์สินคดียาเสพติด สำนักงาน ป.ป.ส. เพื่อพิจารณาตรวจสอบทรัพย์สินของผู้ต้องหาและผู้เกี่ยวข้อง

๔. คัดทะเบียนบ้าน (ทร.๑๔) ของผู้ต้องหา และผู้เกี่ยวข้อง เพื่อนำมาประกอบการสร้างความเชื่อมโยงเครือข่ายในการกระทำความผิดเกี่ยวกับยาเสพติด และเพื่อใช้เป็นพยานหลักฐานประกอบสำนวน

๕. ส่งของกลางตรวจพิสูจน์ตามกฎหมายและระเบียบที่เกี่ยวข้องต่อไป ตามแบบฟอร์มด้านล่างนี้

๖. รายงานการจับกุมคดียาเสพติดไปยังเลขาธิการ ป.ป.ส. และ ปปง. ตามแบบฟอร์มนี้

๗. ส่งหมายเรียกไปยังธนาคาร หรือสถาบันการเงิน เพื่อขอตรวจสอบคำขอเปิด รายการทางบัญชี ความเคลื่อนไหวทางการเงิน หลักฐานการทำธุรกรรมต่างๆ หากมีการยึดทรัพย์สินมา (นำไปสู่กระบวนการตรวจสอบทรัพย์สิน และการดำเนินการมาตรการสมคบ และหรือความเชื่อมโยงกับตัวการหรือผู้ร่วมกระทำผิดอื่นได้)

๘. ส่งหมายเลขโทรศัพท์ต่างๆ ในคดีไปตรวจสอบยังบริษัทผู้ให้บริการเพื่อตรวจสอบผู้แสดงตนในการเปิดใช้หมายเลขโทรศัพท์ และการใช้งาน ให้ครอบคลุมต่อเนื่องกันปิดหัวท้ายช่วงก่อน ขณะ และหลังเกิดเหตุพอสมควร โดยนำมาทำความเข้าใจบุคคลที่เกี่ยวข้องในคดี (นำไปสู่กระบวนการตรวจสอบทรัพย์สิน และการดำเนินการมาตรการสมคบฯ และหรือความเชื่อมโยงกับตัวการหรือผู้ร่วมกระทำความผิดอื่นได้)

๙. รายงานหน่วยงานต่างๆ ตามระเบียบที่เกี่ยวข้อง เช่น รายงานการจับกุมและดำเนินคดีความผิดเกี่ยวกับยาเสพติด ตาม พ.ร.บ.ป้องกันและปราบปรามยาเสพติด พ.ศ.๒๕๑๙ (ประกาศสำนักงานคณะกรรมการป้องกันและปราบปรามยาเสพติด เรื่องยกเลิกและใช้แบบรายงานคดีความผิดกฎหมายเกี่ยวกับยาเสพติดใหม่ ลงวันที่ ๒๖ เม.ย. ๒๕๔๓) เป็นต้น

๑๐. ตรวจสอบพยานเอกสาร และพยานวัตถุต่างๆ

(ตัวอย่างภาพถ่ายขณะผู้ต้องหาพบปะ พูดคุยและปรึกษากับทนายความเป็นการเฉพาะตัวก่อนทำการสอบสวน)



ขอรับรองว่าเป็นภาพถ่ายขณะ นางสาว [redacted] ผู้ต้องหาคดีอาญาที่ [redacted] /๒๕ [redacted] ได้พบปะ พูดคุย และปรึกษาข้อกฎหมายเป็นการเฉพาะตัว ก่อนทำการสอบสวนปากคำจริง

ลงชื่อ

ลงชื่อ

ลงชื่อ

ผู้ต้องหา

ทนายความ

พนักงานสอบสวน/บันทึก/จัดทำ



ขอรับรองว่าเป็นภาพถ่ายขณะ ทำการสอบสวนปากคำ นางสาว ████████ ผู้ต้องหา
คดีอาญาที่ ████████ /๒๕████ โดยมีนายสง่า คำทอง ทนายความ เข้าร่วมนั่งฟังการสอบสวนปากคำ จริง

ลงชื่อ
ลงชื่อ
ลงชื่อ ร.ต.อ.

ผู้ต้องหา
ทนายความ
สอบสวน/บันทึก/จัดทำ



ที่ ตช ๐๐๒๗.๔๒/

กลุ่มงานสอบสวนและตรวจสอบทรัพย์สิน
กองบังคับการตำรวจปราบปรามยาเสพติด ๓
กองบัญชาการตำรวจปราบปรามยาเสพติด
๘๘ ถนนวิภาวดีรังสิต แขวงตลาดบางเขน
เขตหลักสี่ กรุงเทพมหานคร ๑๐๒๑๐

สิงหาคม ๒๕.....

เรื่อง ส่งของกลางตรวจพิสูจน์

เรียน เลขาธิการ คณะกรรมการป้องกันและปราบปรามยาเสพติด

สิ่งที่ส่งมาด้วย กล่องบรรจุวัตถุต้องสงสัยว่าเป็นยาเสพติด จำนวน ๑ กล่อง

๑. เลขคดีที่ [REDACTED] /๒๕....

๒. ผู้ต้องหา

- ไม่ปรากฏตัวผู้กระทำความผิด

๓. วัน เดือน ปี ที่เกิดเหตุ

วันที่ ๑๓ สิงหาคม ๒๕.... เวลาประมาณ ๒๓.๓๐ น.

๔. สถานที่เกิดเหตุ

- ป่าห้วยาริมถนนในซอยเทศบาล บ้านกล้วย ต.เขาท่าพระ อ.เมือง จว.ชัยนาท

๕. ของกลาง

ยาเสพติดให้โทษประเภท ๑ (ยาบ้า) ชนิดเม็ดกลมแบน สีส้มและสีเขียวปะปนกัน ด้านหนึ่งเรียบ
ด้านหนึ่งประทับตรา wy บรรจุในซองพลาสติกสีน้ำเงิน ชนิดมีซิปรูดปิดปากซอง บรรจุซองๆ ละประมาณ
๒๐๐ เม็ด มัดซองรวมกันด้วยยางรัด ทำเป็นมัดๆ ละ ๑๐ ซอง รวมจำนวน ๒,๐๐๐ เม็ด บรรจุอยู่ในถุงซา
ขนาดเล็กสีแดงมีรูปตรานกยูง จำนวน ๑๕ ถุง รวมประมาณ ๓๐,๐๐๐ เม็ด ซุกซ่อนอยู่ในถุงขยะสีดำจำนวน

๑ ถุง

๖. ผู้กล่าวหา [REDACTED]

๗. ข้อกล่าวหา

“ร่วมกันมียาเสพติดให้โทษประเภท ๑ (ยาบ้า) ไว้ในครอบครองเพื่อจำหน่ายโดยมิได้รับอนุญาต”

๘. ชื่อพนักงานสอบสวน

ร.ต.อ.ปรโชค ศรีถากการ รอง สว.(สอบสวน) กลุ่มงานสอบสวนฯ บก.ปส.๓

๙. พฤติการณ์ตามข้อกล่าวหาในการจับกุม กล่าวคือ

ด้วยเมื่อวันที่ ๑๓ สิงหาคม ๒๕..... เวลาประมาณ ๑๒.๐๐ น. เจ้าหน้าที่ตำรวจชุดตรวจยึดได้รับ
แจ้งข่าวสารจากสายลับว่ามีกลุ่มผู้ค้ายาเสพติดในพื้นที่จว.สิงห์บุรีเครือข่ายนายโจ สุพรรณ ชื่อ [REDACTED]

..... ที่อยู่.....
ต.หนองกระทุ่ม อ.ค่ายบางระจัน จว.สิงห์บุรี เป็นบุคคลพันโทในคดียาเสพติดมีพฤติการณ์ลักลอบนำยาเสพติดมาจำหน่ายให้กับกลุ่มลูกค้าในพื้นที่ จว.สิงห์บุรี, อ่างทอง, สุพรรณบุรี, ชัยนาท, ลพบุรีและสระบุรี ใช้รถยนต์เก๋งยี่ห้อโตโยต้า รุ่นยาริส หมายเลขทะเบียน ป้ายแดง ก สิงห์บุรี เป็นยานพาหนะโดยสารลับได้แจ้งให้ทราบว่าเป็นวันที่ ๑๓ สิงหาคม ๒๕..... เวลากลางคืน กับพวกจะทำการรับและส่งมอบยาเสพติดจำนวนมากให้กับกลุ่มลูกค้าในพื้นที่จว.สิงห์บุรีและชัยนาท เมื่อทราบข้อมูลแล้วเจ้าหน้าที่ชุดตรวจยึดจึงได้วางแผนไปเฝ้าสะกดรอยติดตามพฤติการณ์ของ เพื่อสืบสวนจับกุม

ต่อมาในวันที่ ๑๓ สิงหาคม ๒๕..... เวลาประมาณ ๒๑.๓๐ น. เจ้าหน้าที่ชุดตรวจยึดพบรถยนต์คันหมายเลขทะเบียน ป้ายแดง กสิงห์บุรี มีชายไม่ทราบชื่อเป็นคนขับ มี นั่งโดยสารคู่คนขับมาจอดที่ปั้มน้ำมันบางจาก ถนนสายเอเชียขาขึ้น ต.บ้านหมอ อ.พรหมบุรี จว.สิงห์บุรีต่อมาเวลาประมาณ ๒๒.๐๐ น. พบรถยนต์ยี่ห้อโตโยต้า รุ่นฟอร์จูนเนอร์ สีขาว หมายเลขทะเบียน ๗ กพ ๓.....กทม. ขับเข้ามาในปั้มน้ำมันบางจากฯ แล้วขับออกจากปั้มน้ำมันฯ ไปกลับรถไปจอดฝั่งตรงข้ามปั้มน้ำมันบนถนนสายเอเชียขาเข้า จากนั้นพบเห็นชายไม่ทราบชื่อใส่เสื้อสีดำ-แดง เป็นคนขับ และ (ทราบชื่อภายหลัง) เลขบัตรประชาชน ใส่เสื้อสีชมพู นั่งโดยสาร ทั้งสองลงจากรถแล้วนาย ได้ยกถุงขยะสีดำมีน้ำหนักลงจากรถฝั่งซ้ายวางไว้ข้างทางในระหว่างนั้นชายไม่ทราบชื่อคนขับได้ใช้โทรศัพท์มือถือแล้วทั้งสองได้ขึ้นรถขับออกจากจุดดังกล่าวไปจอดบริเวณริมถนนห่างจากจุดเดิมประมาณ ๑๐๐ เมตร ขณะเดียวกันรถของนาย ได้ขับออกจากปั้มน้ำมันฯแล้วกลับรถมาจอดที่บริเวณจุดที่รถยนต์คันหมายเลขทะเบียน ๗ กพ ๓.....กทม. จอดวางถุงขยะสีดำไว้ จากนั้น นาย ได้ลงจากรถแล้วยกเอาถุงขยะสีดำเข้าไปเก็บในรถแล้วได้ออกจากจุดดังกล่าวไป เจ้าหน้าที่ชุดตรวจยึดจึงได้ติดตามรถยนต์ทั้งสองคัน พบว่ารถยนต์คันหมายเลขทะเบียน ๗ กพ ๓..... กทม.ได้ใช้เส้นทางสายเอเชียขาเข้าแล้วเลี้ยวซ้ายมุ่งหน้าไป อ.ท่าเรือ จว.ลพบุรี โดยในระหว่างทางสังเกตเห็นรถยนต์เก๋งยี่ห้อ มิตซูบิชิ รุ่นแอดทาร์จ สีขาว คันหมายเลขทะเบียน กม ๓๒๓๙ ลพบุรี เล่นติดตามรถยนต์คันหมายเลขทะเบียน ๗ กพ ๓.....กทม.ลักษณะคุ้มกันไปตลอดเส้นทาง แล้วไปจอดที่บ้านไม่ทราบเลขที่ ต.โพธิ์เก้าต้น อ.เมือง จว.ลพบุรี ส่วนรถยนต์คันหมายเลขทะเบียน ป้ายแดง กสิงห์บุรี ของนาย ได้กลับรถขับไปตามถนนสายเอเชียขาขึ้นไปถึงทางเข้าจว.ชัยนาท ได้ใช้ถนนสายเอเชีย-ชัยนาท แล้วไปจอดที่ปั้มน้ำมัน ปตท. (สวนนกชัยนาท) ต.เขาท่าพระ อ.เมือง จว.ชัยนาท กระทั่งเวลาประมาณ ๒๓.๐๐ น. รถยนต์คันหมายเลขทะเบียน ป้ายแดง กสิงห์บุรี ของนาย ได้ขับออกจากปั้มน้ำมัน ปตท.ฯ มาจอดริมถนนหน้าปั้มน้ำมัน ปตท.ฯ ห่างประมาณ ๕๐ เมตร หลังจากนั้นพบรถยนต์เก๋งยี่ห้อฮอนด้า รุ่นซีดี สีขาว หมายเลขทะเบียน กจ ๒..... แพร่ ขับมาจอดต่อท้ายรถยนต์คันหมายเลขทะเบียน ป้ายแดง ก สิงห์บุรี นาย ได้ลงจากรถแล้วมาโดยสารรถยนต์คันหมายเลขทะเบียน กจ ๒..... แพร่ นั่งคู่คนขับ และชายไม่ทราบชื่อได้ลงจากรถฝั่งผู้โดยสารคู่คนขับของรถยนต์คันหมายเลขทะเบียน กจ ๒..... แพร่ แล้วไปโดยสารรถยนต์คันหมายเลขทะเบียน ป้ายแดง ก สิงห์บุรี นั่งคู่คนขับ ลักษณะสลับรถกันนั่ง จากนั้นแล้วรถยนต์ทั้งสองคันได้แล่นออกไป มีคันหมายเลขทะเบียน กจ ๒..... แพร่ ขับนำหน้า และได้กลับรถทั้งสองคันกลับมาจอดตรงข้ามกับปั้มน้ำมัน ปตท.ฯ นาย ได้ลงจากรถคันหมายเลขทะเบียน กจ ๒..... แพร่ กลับมาขึ้นรถคันหมายเลขทะเบียน ป้ายแดง ก ๐๗๔๑ สิงห์บุรี ขณะเดียวกันมีชายไม่ทราบชื่อลงมาจากรถคันหมายเลขทะเบียน ป้ายแดง ก สิงห์บุรี พร้อมกับยกถุงขยะสีดำจำนวน ๑ ถุงกลับไปนั่งฝั่งผู้โดยสารของรถคันหมายเลขทะเบียน กจ ๒..... แพร่ แล้วรถทั้งสองคันได้ขับแยกกันไป โดยรถคันหมายเลขทะเบียน กจ ๒..... แพร่ ได้ขับมุ่งหน้าเข้า อ.เมือง จว.ชัยนาท ส่วนรถของนาย ขับมุ่งหน้า จว.สิงห์บุรีด้วยความรวดเร็วเจ้าหน้าที่ชุดสืบสวนจึงไม่สามารถติดตามได้ทัน ต่อมาเวลาประมาณ ๒๓.๑๕ น.

รถคันหมายเลขทะเบียน กจ ๒..... แพร่ ได้ขับนำเอาถุงขยะสีดำมาส่งมอบให้กับหญิงทราบชื่อภายหลัง น.ส. ████████ ใช้รถจักรยานยนต์ยี่ห้อ ฮอนด้า รุ่นเวฟ ๑๑๐ สีเทา-ดำ ไม่ติดแผ่นป้ายทะเบียน จอดคอยอยู่บริเวณริมถนนสายเอเชีย-ชัยนาทบ้านกล้วย ต.เขาท่าพระ อ.เมือง จว.ชัยนาท จากนั้นรถคันหมายเลขทะเบียน กจ ๒..... แพร่ ได้ขับแยกไปอย่างรวดเร็ว เจ้าหน้าที่ชุดสืบสวนไม่สามารถติดตามได้ จึงได้ติดตามรถจักรยานยนต์ของ น.ส. ████████ ไป พบว่าได้ขับวนเวียนตรวจสอบรถติดตามแล้ว ขับหลบเข้าไปในซอยเทศบาล บ้านกล้วย ต.เขาท่าพระ อ.เมือง จว.ชัยนาท เจ้าหน้าที่ชุดตรวจยึดเชื่อว่าพฤติการณ์ดังกล่าว เป็นพฤติการณ์ในการส่งยาเสพติดของกลุ่มเครือข่าย จึงได้รายงานผู้บังคับบัญชา ได้รับคำสั่งให้เข้าแสดงตัวเพื่อตรวจสอบ เจ้าหน้าที่ชุดตรวจยึดจึงได้ติดตามรถจักรยานยนต์ของ น.ส. ████████ เข้าไปในซอยเทศบาล ๑๗ฯ ได้ทันทีบริเวณท้ายซอยห่างจากปากซอยประมาณ ๔๐๐ เมตร ได้แสดงตัวเป็นเจ้าพนักงานตำรวจและแสดงความบริสุทธิ์ใจขอทำการตรวจค้นรถจักรยานยนต์ของ น.ส. ████████ ปรากฏว่าไม่พบถุงขยะสีดำที่ น.ส. ████████ รับมาจากรถคันหมายเลขทะเบียน กจ ๒..... แพร่ ได้ตรวจสอบบริเวณใกล้เคียงไม่พบ สอบถาม น.ส. ████████ ปฏิเสธว่าไม่ได้มีการรับ ถุงขยะสีดำมาแต่อย่างใด จึงได้ถ่ายบัตรประชาชนของ น.ส. ████████ ไว้แล้วได้ปล่อยตัวไป ต่อมา เจ้าหน้าที่ชุดตรวจยึดจึงได้ตรวจสอบพื้นที่บริเวณดังกล่าวอีกครั้งปรากฏว่าพบถุงขยะสีดำถูกทิ้งไว้ที่บริเวณ ป่าหญ้าข้างทางในซอยเทศบาล ๑๗ ฯ ห่างจากปากซอยประมาณ ๒๐ เมตร จึงได้ทำการตรวจสอบพบ ยาบ้าของกลางจำนวน ๑๕ มัดหรือประมาณ ๓๐,๐๐๐ เม็ด ซุกซ่อนอยู่ภายในถุง จึงได้ถ่ายภาพและทำการตรวจยึดนำยาบ้าของกลางทั้งหมด มาที่ บก.ปส.๓ บข.ปส. เพื่อตรวจนับ และชั่งยาเสพติดของกลาง จัดทำบันทึกการตรวจยึด ถ่ายรูป ทดสอบยาบ้าของกลางด้วยน้ำยามาร์ควิส ซึ่งให้ผลเป็นสีน้ำตาลเข้ม แสดงว่าเป็นเมทแอมเฟตามีนจริง เมื่อจัดทำบันทึกการตรวจยึดเสร็จจึงได้นำของกลางทั้งหมดส่งพนักงานสอบสวน กลุ่มงานสอบสวนฯ บก.ปส.๓ บข.ปส. ดำเนินคดีตามกฎหมายต่อไป

๑๐. รายการยาเสพติดที่ให้ตรวจพิสูจน์

ยาเสพติดให้โทษประเภท ๑ (ยาบ้า) ชนิดเม็ดกลมแบน สีส้มและสีเขียวปะปนกัน ด้านหนึ่งเรียบ ด้านหนึ่งประทับตรา wy บรรจุในซองพลาสติกสีน้ำเงิน ชนิดมีซิปรูดปิดปากซอง บรรจุซองๆ ละประมาณ ๒๐๐ เม็ด มัดซองรวมกันด้วยยางรัด ทำเป็นมัดๆ ละ ๑๐ ซอง รวมจำนวน ๒,๐๐๐ เม็ด บรรจุอยู่ในถุงชา ขนาดเล็กสีแดงมีรูปตรานกยูง จำนวน ๑๕ ถุง รวมประมาณ ๓๐,๐๐๐ เม็ด

๑๑. จุดประสงค์ในการให้ตรวจพิสูจน์

๑๑.๑ วัตถุประสงค์ของกลาง ตามข้อ ๑๐ เป็นยาเสพติดให้โทษตาม พ.ร.บ.ยาเสพติดให้โทษใช้หรือไม่

๑๑.๒ หากใช้เป็นชนิดและประเภทใด มีน้ำหนักและปริมาณสารบริสุทธิ์จำนวนเท่าใด

ผลเป็นประการใดกรุณาแจ้งให้ทราบด้วย เพื่อจะได้ดำเนินการในส่วนที่เกี่ยวข้องต่อไป

ขอแสดงความนับถือ

พันตำรวจเอก

(มานพ ยิ้มอยู่)

ผู้กำกับการ (สอบสวน) หัวหน้ากลุ่มงานสอบสวนและตรวจสอบทรัพย์สิน

กองบังคับการตำรวจปราบปรามยาเสพติด ๓

กลุ่มงานสอบสวน บก.ปส.๓ โทร.๐-๒๕๒๑-๘๒๕๒

ร้อยตำรวจเอก ปรโชค ศรีธการ พงส.ฯ โทร.๐๙-๑๕๔๑-๖๙๑๙

(ตัวอย่างการรายงานจับกุมไปยังเลขาธิการ ป.ปง.)



ที่ ตช ๐๐๒๗.๔๒/

กลุ่มงานสอบสวนและตรวจสอบทรัพย์สิน
กองบังคับการตำรวจปราบปรามยาเสพติด ๓
กองบัญชาการตำรวจปราบปรามยาเสพติด
๘๘ ถนนวิภาวดีรังสิต แขวงตลาดบางเขน
เขตหลักสี่ จังหวัดกรุงเทพมหานคร ๑๐๒๑๐

กันยายน ๒๕๖๒

เรื่อง รายงานการจับกุมและดำเนินคดีความผิดตามกฎหมายเกี่ยวกับยาเสพติด

เรียน เลขาธิการคณะกรรมการป้องกันและปราบปรามการฟอกเงิน

อ้างถึง ระเบียบสำนักงานตำรวจแห่งชาติว่าด้วยแนวทางการปฏิบัติในการดำเนินความผิดตามกฎหมายว่าด้วยการป้องกันและปราบปรามการฟอกเงิน พ.ศ.๒๕๔๔

สิ่งที่ส่งมาด้วย รายงานการจับกุมและดำเนินคดีความผิดตามกฎหมายเกี่ยวกับยาเสพติด

ตามระเบียบที่อ้างถึงข้างต้น ได้กำหนดให้หัวหน้าพนักงานสอบสวนรายงานการจับกุมคดีความผิดตามกฎหมายเกี่ยวกับยาเสพติด ซึ่งเป็นความผิดมูลฐาน ต่อเลขาธิการคณะกรรมการป้องกันและปราบปรามการฟอกเงิน โดยเร็วนับแต่วันจับกุมตามในข้อ ๑๐ นั้น

กลุ่มงานสอบสวนกองบังคับการตำรวจปราบปรามยาเสพติด ๓ กองบัญชาการตำรวจปราบปรามยาเสพติด จึงขอรายงานมายังคณะกรรมการป้องกันและปราบปรามการฟอกเงิน ตามหนังสือที่แนบมาท้ายเอกสารฉบับนี้

จึงเรียนมาเพื่อโปรดพิจารณาดำเนินการตามระเบียบต่อไป

ขอแสดงความนับถือ

พันตำรวจเอก

(มานพ ยิ้มอยู่)

ผู้กำกับ (สอบสวน) หัวหน้ากลุ่มงานสอบสวนและตรวจสอบทรัพย์สิน

กองบังคับการตำรวจปราบปรามยาเสพติด ๓

กลุ่มงานสอบสวนฯ บก.ป.๓

พนักงานสอบสวน ร้อยตำรวจเอก ปรโชค ศรีธากการ โทร. ๐๙-๑๕๕๑-๖๙๑๙

แบบรายงานการจับกุมและดำเนินคดีความผิดตามกฎหมายเกี่ยวกับยาเสพติด

๑. กองบัญชาการตำรวจปราบปรามยาเสพติด ได้จับกุมและดำเนินคดีความผิดตามกฎหมายเกี่ยวกับยาเสพติด ตามรายละเอียด ดังนี้
๒. จับกุม/ตรวจยึด
วันที่ ๑๐ กรกฎาคม ๒๕... เวลาประมาณ ๒๒.๐๐ น.
๓. ชื่อผู้ต้องหา (ในกรณีผู้ต้องหาเป็นชาวต่างชาติให้ระบุชื่อเป็นภาษาอังกฤษ หากมีผู้ต้องหาหลายคนให้ระบุรายละเอียดของผู้ต้องหาทั้งหมด กรณีจับไม่ได้ให้ระบุว่ายึดได้แต่เฉพาะของกลาง)
 - ๓.๑ นาย [redacted] อายุ ๓๗ ปี เลขบัตรประจำตัวประชาชน [redacted] อยู่บ้านเลขที่ ๑๕๓ ม.๑๒ ต.แม่อาว อ.แม่อาว จว.เชียงใหม่
๔. ของกลาง
 ๑. ยาเสพติดให้โทษประเภท ๑ (เมทแอมเฟตามีนหรือยาบ้า) ชนิดเม็ดกลมแบนสีส้มและมีสีเขียว ประปนประทับอักษร Y1 เลคซ์ (สีน้ำเงิน) -Y1 สีน้ำเงิน จำนวน ๕๐๐ มัด ประมาณ ๑,๐๐๐,๐๐๐ เม็ด, ตราม้า ๕ ดาว -ด้านหลัง ประดับตัวเลข 999 จำนวน ๑,๐๐๐ มัด ประมาณ ๒,๐๐๐,๐๐๐ เม็ด, ประดับตัวเลข 999 เลคซ์ น้ำเงิน - ๕ ดาว จำนวน ๕๐๐ มัด ประมาณ ๑,๐๐๐,๐๐๐ เม็ด, เลคซ์ แดง-ประดับตัวเลข 999 แดง ๕ ดาว จำนวน ๕๐๐ มัด ประมาณ ๑,๐๐๐,๐๐๐ เม็ด บรรจุในกระสอบปุ๋ยหลากสี จำนวน ๔๑ ใบ รวมทั้งสิ้น ประมาณ ๕,๐๐๐,๐๐๐ เม็ด
 ๒. ยาเสพติดให้โทษประเภท ๑ (ไอซ์) ภูเขา ตราพาน้ำ สีทอง จำนวน ๑๐ ภูเขา ละ ประมาณ ๑ กก. รวมประมาณ ๑๐ กก. บรรจุอยู่ในกระสอบปุ๋ยหลากสีจำนวน ๑ ใบ และวางปะปนอยู่กับของกลางลำดับที่ ๑
 ๓. วัตถุออกฤทธิ์ต่อจิตและประสาทประเภท ๒ (เคตามีน) ภูเขาเขียว ตราใบชาเขียว จำนวน ๑๐ ภูเขา ละ ประมาณ ๑ กก. รวมประมาณ ๑๐ กก. บรรจุอยู่ในกระสอบปุ๋ยหลากสีรวมกับของกลางลำดับที่ ๒
 ๔. อาวุธปืนพกสั้นไทยประดิษฐ์ ขนาด ๑๑ มม. พร้อมปลอกกระสุน จำนวน ๑ ปลอก บรรจุอยู่ในรังเพลิง ลักษณะใช้งานแล้ว ตกอยู่ห่างจากมือขวาประมาณ ๑ เมตร ตรวจสอบพบว่าเป็นกระสุนปืนขนาด ๑๑ มม. จำนวน ๑ นัด อยู่ในกระเป่ากางเกงด้านหน้าซ้ายของผู้ต้องหา/เสียชีวิต (**นำส่ง พงส. สภ.แม่อาว จว.เชียงใหม่ เป็นของกลางคดีวิสามัญ**)
 ๕. เครื่องโทรศัพท์ ยี่ห้อ LAVA สีดำ จำนวน ๑ เครื่อง หมายเลขโทรศัพท์ ๐๙-๗๙๖๗-๖๒๓๐ (AIS) อยู่ในกระเป่ากางเกงด้านหน้าขวาของผู้ต้องหา/เสียชีวิต
๕. สถานที่จับกุม/ตรวจยึด
บริเวณป่าเขตหมู่บ้าน..... ม..... ต..... อ.แม่อาว จว.เชียงใหม่ ด้านหลังโรงไฟฟ้า-พลังน้ำแม่กิม ต.แม่สาว อ.แม่อาว จว.เชียงใหม่
๖. รายการทรัพย์สินที่เกี่ยวข้องเนื่องกับการกระทำความผิด -
๗. ข้อกล่าวหา
“ร่วมกับพวกที่หลบหนีมียาเสพติดให้โทษประเภท ๑ (เมทแอมเฟตามีนหรือยาบ้า, ไอซ์) ไว้ในครอบครองเพื่อจำหน่ายโดยผิดกฎหมายและร่วมกับพวกที่หลบหนีมีวัตถุออกฤทธิ์ต่อจิตและประสาทประเภท ๒ (เคตามีน), ไว้ในครอบครองเพื่อขายโดยผิดกฎหมาย, ต่อสู้ขัดขวาง และพยายามฆ่าเจ้าพนักงานซึ่งได้ปฏิบัติการตามหน้าที่, มีอาวุธปืนและเครื่องกระสุนปืนไว้ในความครอบครองโดยไม่ได้รับอนุญาต, พาอาวุธและเครื่องกระสุนปืนไปในเมือง หมู่บ้าน และทางสาธารณะ โดยไม่มีเหตุอันควรและไม่ได้รับอนุญาต”

๘. ผู้กล่าวหา ██████████ ตำแหน่ง รอง สว.บก.สภ.บข.ปส.

๙. ชื่อพนักงานสอบสวนผู้รับผิดชอบ

ร.ต.อ.ปรโศต ศรีธากา รอง สว.(สอบสวน) กลุ่มงานสอบสวนและตรวจสอบทรัพย์สิน บก.ปส.๓

๑๐. วันนัดสอบสวน -

๑๑. รายละเอียดอื่น ๆ

๑๑.๑ พุทธการณแห่งคดี เมื่อวันที่ ๙ ก.ค. ๒๕..... เจ้าพนักงานตำรวจชุดจับกุม บก.สภ.บข.ปส. ได้รับแจ้งจากสายลับว่าจะมีการลักลอบลำเลียงยาเสพติดของกลุ่มว่า เชื้อสายมูเซอ ประมาณ ๒๐-๓๐ คน ได้ทำการลำเลียงยาเสพติดจำนวนมากเข้ามาพักในเขตประเทศไทย บริเวณป่าทางไปบ้านนามะอัน ม.๑๒ ต.แม่สาว อ.แม่เฒ่า จว.เชียงใหม่ ด้านหลังโรงไฟฟ้าพลังน้ำแม่กิม ต.แม่สาว อ.แม่เฒ่า จว.เชียงใหม่ เพื่อส่งมอบยาเสพติดดังกล่าวให้กลุ่มผู้ค้ายาเสพติดในพื้นที่ตอนในของไทย เจ้าหน้าที่ตำรวจจึงได้นำเรียนให้ผู้บังคับบัญชาทราบและได้ร่วมกันประชุมวางแผนบูรณาการกับเจ้าหน้าที่ตำรวจ กก.๒ บก.ปส.๓, สำนักงาน ปปส.ภาค ๕, ตำรวจภูธร ภาค ๕, เจ้าหน้าที่ตำรวจ ตชด., เจ้าหน้าที่ทหาร และฝ่ายปกครองในพื้นที่ เพื่อร่วมกันทำการวางแผนจับกุมกลุ่มบุคคลดังกล่าว

ต่อมาได้รับแจ้งสายลับว่าในวันที่ ๑๐ ก.ค. ๒๕..... หนึ่งเวลา ๒๑.๐๐- ๒๔.๐๐ น. จะมีการส่งมอบยาเสพติดในบริเวณดังกล่าว เจ้าหน้าที่ชุดตรวจยึด/จับกุม จึงได้นำกำลังไปตรวจสอบเส้นทางดังกล่าว จนกระทั่งเวลา ๒๒.๐๐ น. เจ้าหน้าที่ชุดตรวจยึด/จับกุม ได้พบกลุ่มชายฉกรรจ์ ประมาณ ๘-๑๐ คน มีลักษณะคล้ายคนเฒ่าตามทีสายลับให้ข่าวมา กำลังยกกระสอบที่มีลักษณะคล้ายกับกระสอบที่ใช้บรรจุยาเสพติด เจ้าหน้าที่ตำรวจจึงได้แสดงตัวขอตรวจสอบกระสอบต้องสงสัย ขณะที่เจ้าหน้าที่แสดงตัวในกลุ่มชายฉกรรจ์ดังกล่าวใช้อาวุธปืนไม่ทราบชนิด และขนาด ยิงสวนมาทางเจ้าหน้าที่ หวังเอาชีวิตของเจ้าหน้าที่จำนวนหลายนัด ดังนั้นเพื่อเป็นการป้องกันตัวขณะปฏิบัติหน้าที่ เจ้าหน้าที่ชุดตรวจยึด/จับกุม จึงได้ใช้อาวุธปืนประจำกายยิงป้องกันตนเองไปยังกลุ่มคนร้าย จากนั้นกลุ่มคนร้ายได้หลบหนีเข้าไปในป่า แต่เจ้าหน้าที่ได้รับคำสั่งไม่ให้ติดตามเข้าไป เนื่องจากไม่ชำนาญเส้นทางและเป็นช่วงเวลากลางคืน ทศนวิสัยไม่เอื้ออำนวยในการปฏิบัติหน้าที่ซึ่งอาจเกิดอันตรายต่อเจ้าหน้าที่ หลังจากนั้นเจ้าหน้าที่ได้ทำการตรวจสอบบริเวณที่เกิดเหตุพบยาเสพติดจำนวนมาก (ของกลางลำดับ ๑-๓) กองอยู่ จึงได้ทำการตรวจยึดยาเสพติดดังกล่าวไว้เป็นของกลางและถอนกำลังส่วนใหญ่ออกจากพื้นที่แต่รักษาพื้นที่ไว้ โดยนัดหมายกำลังเข้าตรวจค้นพื้นที่โดยละเอียดอีกครั้งในตอนเช้า

ต่อมาเข้าวันที่ ๑๑ ก.ค. ๒๕.... เวลาประมาณ ๐๘.๐๐ น. เจ้าหน้าที่ชุดตรวจยึด/จับกุม ได้ตรวจสอบพื้นที่พบคนร้ายเสียชีวิต ๑ ราย จึงแจ้งให้พนักงานสอบสวน สภ.แม่เฒ่า จว.เชียงใหม่ ทราบ จากนั้นพนักงานสอบสวนพร้อมด้วยแพทย์, พนักงานอัยการ และเจ้าหน้าที่ฝ่ายปกครอง ได้ร่วมกันตรวจสอบที่เกิดเหตุ พบศพคนร้ายเป็นชาย (ทราบชื่อภายหลังคือ นาย ██████████) เสียชีวิตใกล้บริเวณที่เกิดเหตุดังกล่าว และพบอาวุธปืนไทยประดิษฐ์ ขนาด ๑๑ มม.ของกลางลำดับที่ ๔ ตกอยู่ใกล้ลำตัวผู้เสียชีวิต และรอยหยดเลือดของคนร้าย โดยเป็นผลมาจากการปะทะกับเจ้าหน้าที่ **ซึ่งทางพนักงานสอบสวน สภ.แม่เฒ่า แยกดำเนินการในส่วนของสำนวนคดีวิสามัญและสำนวนคดีชั้นสรุปพิพากษา**

จากนั้นจึงได้นำของกลางส่งพนักงานสอบสวน บข.ปส. และกล่าวหา/ผู้เสียชีวิตว่า ได้กระทำความผิดฐาน “ร่วมกับพวกที่หลบหนีมียาเสพติดให้โทษประเภท ๑ (เมทแอมเฟตามีนหรือยาบ้า, ไอซ์) ไว้ในครอบครองเพื่อจำหน่ายโดยผิดกฎหมาย และร่วมกับพวกที่หลบหนีมีวัตถุออกฤทธิ์ต่อจิตและประสาทประเภท ๒ (เคตามีน) ไว้ในครอบครองเพื่อขายโดยผิดกฎหมาย, ต่อสู้ขัดขวางและพยายามฆ่าเจ้าพนักงานซึ่งได้ปฏิบัติกรตามหน้าที่, มีอาวุธปืนและเครื่องกระสุนปืนไว้ในความครอบครองโดยไม่ได้รับอนุญาต,

พาอาวุธและเครื่องกระสุนปืนไปในเมือง หมู่บ้าน และทางสาธารณะ โดยไม่มีเหตุอันควรและไม่ได้รับอนุญาต”
เพื่อให้พนักงานสอบสวนดำเนินการตามกฎหมายต่อไป

- ๑๑.๒ พฤติการณ์ที่แสดงถึงความเกี่ยวข้องกับทรัพย์สินที่เกี่ยวข้องเนื่องจากการกระทำความผิดอื่นๆ
- อยู่ระหว่างดำเนินการสอบสวน

ร้อยตำรวจเอก

(ประโชติ ศรีธการ)

รองสารวัตร (สอบสวน) กลุ่มงานสอบสวนและตรวจสอบทรัพย์สิน บก.ปส.๓

หมายเหตุ

แบบรายงานตาม พ.ร.บ.ป้องกันและปราบปรามยาเสพติด พ.ศ.๒๕๑๙ (ประกาศสำนักงานคณะกรรมการป้องกันและปราบปรามยาเสพติด เรื่อง ยกเลิกและใช้แบบรายงานคดีความผิดกฎหมายเกี่ยวกับยาเสพติดใหม่ ลงวันที่ ๒๖ เม.ย. ๒๕๔๓)

การรวบรวมพยานหลักฐานที่สำคัญในคดียาเสพติด โดยทั่วไป มีดังนี้

๑. นิติวิทยาศาสตร์

โดยให้กองทะเบียนประวัติอาชญากร (ทว.)/กองพิสูจน์หลักฐาน/พิสูจน์หลักฐานจังหวัด (พฐ.) ร่วมตรวจที่เกิดเหตุ และที่อื่นๆ ที่เกี่ยวข้องด้วยเพื่อเก็บ

๑.๑ ลายนิ้วมือแฝง

๑.๒ DNA จากกล้องพัสดุ, กระเป๋า และอื่นๆ ที่ใส่ของกลาง, แก้วน้ำ, ถุงขนม ฯลฯ

๑.๓ Drug Profile ใช้ในการเปรียบเทียบกับคดีอื่นๆ ต่อไปในการสืบสวนขยายผล

๒. รายงานการสืบสวน

๒.๑ ข้อมูลภาพถ่ายและภาพเคลื่อนไหวต่างๆ (ก่อน และขณะจับกุม)

๒.๒ ข้อมูลการติดตามกลุ่มผู้ต้องหา พร้อมทั้งบุคคล และสถานที่ที่เกี่ยวข้อง

๓. รวบรวมพยานหลักฐานจากหน่วยงาน และสถานที่ต่างๆ

- เอกสารการทำธุรกรรมทางบัญชีเงินฝาก ซึ่งจะต้องขอจากธนาคาร หรือสถาบันทางการเงินที่เกี่ยวข้อง

- รายการใช้โทรศัพท์ของกลาง และที่เกี่ยวข้อง ขอจากบริษัทผู้ให้บริการโทรศัพท์

- ขอพยานหลักฐานสถานประกอบการต่างๆ เช่น หอพัก ห้องเช่า โรงแรม ฯลฯ

พนักงานสอบสวนต้องสร้างความเชื่อมโยงผู้เกี่ยวข้องทั้งหมดของผู้ต้องหา และเครือข่ายที่เกี่ยวข้องโดย

๑. ใช้โปรแกรม 1๒ เพื่อให้เห็นความเชื่อมโยงที่ได้จากข้อมูลต่างๆ ที่ได้มา

๑.๑ ข้อมูลการติดต่อทางโทรศัพท์

๑.๒ ข้อมูลความเชื่อมโยงทางการเงิน(บัญชีเงินฝาก ที่ได้จากรายการฝาก ถอนและโอน

ด้วยระบบต่างๆ)

๑.๓ ข้อมูลความสัมพันธ์ทางพฤติกรรม (กลุ่มครอบครัว, เพื่อน, การทำงาน, การศึกษา และการกระทำผิดอื่นๆ)

๒. ใช้โปรแกรมอื่น (เอ็กเซล, แอคเซส ฯลฯ)

๓. การรวบรวมพยานหลักฐานในคดีความผิดเกี่ยวกับยาเสพติดตามลักษณะคดีที่สำคัญๆ มีดังต่อไปนี้

๓.๑ คดีมีตัวผู้กระทำความผิด ประกอบด้วย

๓.๑.๑ มีผู้ต้องหาคนเดียว

๓.๑.๒ มีผู้ต้องหาหลายคน

- มีผู้ต้องหาบางคนปฏิเสธ

- มีผู้ต้องหาบางคนหลบหนี

- กรณีที่มีผู้ต้องหาในคดีหลบหนีและพนักงานสอบสวนออกหมายจับ

ให้พนักงานสอบสวน สอบปากคำผู้ต้องหาที่รับสารภาพไว้ในฐานะพยานด้วย

๓.๒ คดีรู้ตัวผู้กระทำความผิดแต่เรียกหรือจับตัวยังไม่ได้ เช่น

- คดีผู้ต้องหาหลบหนี

- คดีไปรษณีย์

- คดีชิปปิง (Shipping)

- คดี Logistic

- คดีอื่นๆ ที่พอจะทราบแน่ชัดตัวผู้ต้องหา

ให้พนักงานสอบสวนเน้นการรวบรวมพยานหลักฐานจาก

- กล้องวงจรปิด
- รายงานการสืบสวน
- นิติวิทยาศาสตร์
- สอบปากคำพยานแวดล้อม

๓.๓ คดีไม่ปรากฏว่าผู้ใดเป็นผู้กระทำความผิด ได้แก่

- คดีที่ตรวจค้น/ยึดยาเสพติดได้ในที่สาธารณะต่างๆ
- คดีที่ตรวจค้น/ยึดได้ในเรือนจำ (ไม่อยู่ในล็อกเกอร์)
- คดีอื่นๆ ที่ยังไม่ทราบตัวแน่ชัด

ให้พนักงานสอบสวนเน้นการรวบรวมพยานหลักฐานเหมือนคดีตามข้อ ๒

หมายเหตุ

คดีรู้ตัวผู้กระทำความผิดแต่เรียกหรือจับตัวยังไม่ได้ และคดีไม่ปรากฏว่าผู้ใดเป็นผู้กระทำความผิดตาม ๓.๒ และ ๓.๓ ตามลำดับนั้น หากพบบุคคลต้องสงสัย แต่ยังมีพยานหลักฐานไม่เพียงพอ ให้พนักงานสอบสวนเรียกมาสอบปากคำไว้ก่อนในฐานะ “พยาน”

๓.๔ คดีขยายผลจับกุมหลายคดีต่อเนื่อง (โดยใช้ผู้ต้องหาไปทำการล่อซื้อ) โดยแยกดำเนินคดีแต่ละคดี ให้พนักงานสอบสวนทำการสอบปากคำผู้ต้องหาคดีก่อนๆ ที่ขยายผลมาจับกุมในคดีนี้ไว้เป็นพยานด้วย และให้พนักงานสอบสวนบันทึกภาพและเสียง ซึ่งสามารถนำออกถ่ายทอดได้อย่างต่อเนื่อง ไว้เป็นหลักฐานเท่าที่สามารถทำได้ โดยแจ้งการบันทึกภาพและเสียงดังกล่าว ให้ผู้ต้องหาหรือพยานทราบในขณะที่สอบปากคำผู้ต้องหาและในการสอบปากคำผู้ต้องหาในฐานะพยานด้วย

๓.๕ คดีประสานอัยการ ตามระเบียบคณะกรรมการป้องกันและปราบปรามยาเสพติด ว่าด้วยแนวทางการประสานงานคดียาเสพติดรายสำคัญ พ.ศ.๒๕๕๓ คดีความผิดเกี่ยวกับยาเสพติด ฐานผลิต นำเข้า ส่งออก จำหน่าย หรือมีไว้ในครอบครองเพื่อจำหน่ายตาม พ.ร.บ.ยาเสพติดให้โทษ พ.ศ.๒๕๒๒ และ พ.ร.บ.วัตถุออกฤทธิ์ต่อจิตและประสาท พ.ศ.๒๕๕๙ ซึ่งเป็นของกลางและมีปริมาณ หรือน้ำหนักอย่างไรอย่างหนึ่ง ดังต่อไปนี้.../คดีความผิดเกี่ยวกับยาเสพติดฐานสมคบสนับสนุน ช่วยเหลือ หรือพยายามกระทำความผิด ตาม พ.ร.บ.มาตรการฯ พ.ศ.๒๕๓๔/คดีความผิดเกี่ยวกับยาเสพติดที่มีการดำเนินงานเป็นเครือข่าย หรือเป็นขบวนการ หรือเป็นองค์กรอาชญากรรม และเป็นเป้าหมายของเจ้าหน้าที่ปราบปรามว่าเป็นรายสำคัญ/คดีความผิดเกี่ยวกับยาเสพติดที่ผู้ต้องหาหรือจำเลยเป็นเจ้าหน้าที่ของรัฐ หรือเป็นนักการเมือง หรือเป็นผู้มีอิทธิพล หรือเป็นคดีที่ประชาชนให้ความสนใจเป็นพิเศษ/คดีความผิดเกี่ยวกับยาเสพติดอื่นๆ ที่หน่วยงานที่เกี่ยวข้องเห็นว่าเป็นรายสำคัญและมอบให้ดำเนินการ (รายละเอียดให้พนักงานสอบสวนศึกษาเพิ่มเติมจากระเบียบดังกล่าว)

ให้พนักงานสอบสวน ทำหนังสือประสานคดีไปยังสำนักงานอัยการในเขตอำนาจเมื่อได้รับหนังสือจากการประสานคดีจากสำนักอัยการแล้ว ให้พนักงานสอบสวนนำสำนวนการสอบสวนไปประสานคดีกับพนักงานอัยการผู้ประสาน และดำเนินการตามอัยการแนะนำ

๓.๖ คดียาเสพติดที่เกิดนอกราชอาณาจักร

ตาม พ.ร.บ.มาตรการในการปราบปรามผู้กระทำความผิดเกี่ยวกับยาเสพติด พ.ศ.๒๕๓๔ มาตรา ๕ พนักงานอัยการวางแนวทางไว้ว่า คดีที่มีการกระทำความผิดนอกราชอาณาจักร แม้จะมีการกระทำส่วนหนึ่งส่วนใดเกิดในราชอาณาจักร **ให้ถือว่าเป็นความผิดนอกราชอาณาจักร** ซึ่งเป็นกฎหมายเฉพาะ (แตกต่างจาก ป.อาญา มาตรา ๕) ทำให้คดีที่มีการกระทำความผิดส่วนใดส่วนหนึ่งเกิดนอกราชอาณาจักร เป็นคดีนอกราชอาณาจักร ซึ่งตาม ป.วิอาญา มาตรา ๒๐ (แก้ไขเพิ่มเติมโดย พ.ร.บ.แก้ไขเพิ่มเติม ป.วิอาญา (ฉบับที่ ๒๙) พ.ศ.๒๕๕๑) ให้อัยการสูงสุดหรือผู้รักษาการแทนเป็นพนักงานสอบสวนผู้รับผิดชอบหรือจะมอบหมายหน้าที่นั้นให้พนักงานอัยการหรือพนักงานสอบสวนคนใดเป็นผู้รับผิดชอบทำการสอบสวนแทนก็ได้

ซึ่ง ป.วิอาญา มาตรา ๑๒๐ การสอบสวนจะต้องสอบสวนโดยพนักงานสอบสวนผู้มีอำนาจ และทำความเข้าใจทางคดีโดยพนักงานสอบสวนผู้รับผิดชอบ ภายใต้บทบัญญัติแห่ง ป.วิอาญา มาตรา ๑๘ ถึงมาตรา ๒๑ พนักงานอัยการจึงจะมีอำนาจฟ้อง ดังนั้นจึงต้องพิจารณาให้รอบคอบว่าคดียาเสพติดที่สอบสวนนั้นเป็นคดีความผิดนอกราชอาณาจักรหรือไม่

ขั้นตอนการสอบสวน

๑. การสอบสวนคดีที่เป็นความผิดนอกราชอาณาจักร เมื่อมีการรับคำร้องทุกข์แล้ว มีขั้นตอนวิธีการพื้นฐานในการสอบสวนรวบรวมพยานหลักฐานเช่นเดียวกับคดีอาญาทั่วไป

๒. หากเห็นว่าเป็นคดีความผิดนอกราชอาณาจักร หรือสงสัยว่าจะเป็นความผิดนอกราชอาณาจักร ให้รีบทำหนังสือกราบเรียนอัยการสูงสุดโดยเร็ว เพื่อพิจารณาว่าเป็นความผิดนอกราชอาณาจักรหรือไม่

๓. ในระหว่างรอคำสั่งอัยการสูงสุด กรณีจำเป็นพนักงานสอบสวนสามารถสอบสวนต่อไปได้

๔. เมื่อได้รับคำสั่งจากอัยการสูงสุดว่าคดีดังกล่าวเป็นการกระทำความผิดนอกราชอาณาจักร และได้มอบหมายให้ผู้ใดทำการสอบสวน และผู้ใดเป็นพนักงานสอบสวนผู้รับผิดชอบ ให้มอบสำนวนการสอบสวนให้ผู้ที่ได้รับมอบหมายให้เป็นพนักงานสอบสวนผู้รับผิดชอบพร้อมหนังสือของอัยการสูงสุด เพื่อให้พนักงานสอบสวนผู้รับผิดชอบมอบหมายพนักงานสอบสวนคนหนึ่งในหน่วยงานที่ระบุตามหนังสือ เป็นผู้สอบสวนร่วมกับพนักงานอัยการคนหนึ่งในหน่วยงานที่ระบุ

๕. ประสานกับพนักงานอัยการที่ได้รับมอบหมายร่วมสอบสวนรวบรวมพยานหลักฐาน พนักงานอัยการบางท่านอาจเข้าร่วมเฉพาะการสอบสวนรวบรวมพยานหลักฐานที่เพิ่มเติมขึ้นจากที่ได้สอบสวนและรวบรวมไว้แล้วก่อนที่จะมีหนังสือมอบหมายหน้าที่จากอัยการสูงสุด แต่บางท่านจะเข้าร่วมสอบสวนด้วยโดยให้เริ่มดำเนินการใหม่ตั้งแต่ต้น ให้พนักงานสอบสวนปฏิบัติตามคำสั่งและคำแนะนำของพนักงานอัยการ ซึ่งพนักงานอัยการและพนักงานสอบสวน มีแนวปฏิบัติตามหนังสือสำนักงานอัยการสูงสุด ที่ อส ๐๐๐๓(พก)/ว๓๔๙ ลงวันที่ ๒๘ กันยายน ๒๕๕๙ ให้ทำการสอบสวนไปจนเสร็จสิ้น

๖. การขอข้อมูล เอกสาร พยานหลักฐานจากต่างประเทศ ไม่ควรขอจากสถานทูตหรือสถานกงสุลของประเทศนั้นๆ โดยตรง ให้ปฏิบัติตาม พ.ร.บ.ความร่วมมือระหว่างประเทศในเรื่องทางอาญา พ.ศ.๒๕๓๕, พ.ร.บ.ความร่วมมือระหว่างประเทศในเรื่องทางอาญา (ฉบับที่ ๒) พ.ศ.๒๕๕๙

๗. เมื่อเห็นว่าการสอบสวนเสร็จสิ้นแล้ว ให้ทำความเข้าใจตาม ป.วิอาญา มาตรา ๑๔๐ มาตรา ๑๔๑ หรือมาตรา ๑๔๒ (พนักงานสอบสวนและพนักงานสอบสวนผู้รับผิดชอบเท่านั้นที่ทำความเข้าใจทางคดีและลงนามทำรายงานการสอบสวน)

๘. ให้ส่งความเห็นพร้อมสำนวนการสอบสวนไปยังอัยการสูงสุดหรือผู้รักษาการแทน หรือตามที่อัยการสูงสุดหรือผู้รักษาการแทนสั่งไว้ในหนังสือมอบหมายหน้าที่

๓.๗ คดีการมีส่วนร่วมในองค์กรอาชญากรรมข้ามชาติ ตาม พ.ร.บ.ป้องกันและปราบปรามการมีส่วนร่วมในองค์กรอาชญากรรมข้ามชาติ พ.ศ.๒๕๕๖ มาตรา ๓, มาตรา ๕ และมาตรา ๒๕ โดยเมื่ออัยการสูงสุดพิจารณาว่าเป็นคดีนอกราชอาณาจักร ตามข้อ ๓.๖ แล้ว จากนั้นมีการประชุมร่วมกันกับพนักงานอัยการตามข้อ ๓.๖ หากพิจารณาเห็นว่าเป็นความผิดตามข้อ ๓.๗ นี้ พนักงานสอบสวนและหรือพนักงานอัยการต้องร่วมกันไปแจ้งข้อหานี้เพิ่มกับผู้ต้องหาด้วย

๓.๘ คดีการลักลอบขนลำเลียงยาเสพติดผ่านระบบขนส่งและพัสดุภัณฑ์ มีการดำเนินการดังนี้

๓.๘.๑ การสอบสวนคดีที่มีการส่งยาเสพติดทางระบบขนส่งทางบก ทางเรือ และทางอากาศ

การค้ายาเสพติดนอกจากจะใช้พาหนะส่วนบุคคล การส่งโดยระบบขนส่งสินค้า และพัสดุภัณฑ์แล้ว ยังมีการลักลอบขนลำเลียงไปโดยยานพาหนะในระบบขนส่งทั้งทางบก ทางเรือ และทางอากาศอีกด้วย ไม่ว่าจะเป็นการฝากส่ง ชุกซ่อนไปกับสินค้าอื่นที่มีผู้รับขน และนำไปในลักษณะเป็นสัมภาระติดตัวขณะผู้กระทำความผิดเดินทางไปด้วย พนักงานสอบสวนจะต้องใช้ความละเอียดรอบคอบและใช้เครื่องมือต่างๆ ที่มีอยู่อย่างครบถ้วน เช่น การตรวจเก็บพยานหลักฐานทางนิติวิทยาศาสตร์ ภาพจากกล้องวงจรปิด การตรวจสอบข้อมูลการใช้โทรศัพท์ การติดต่อทางแอปพลิเคชันสื่อสังคมต่างๆ ตลอดจนบัญชีเงินฝาก เพื่อดำเนินการกับผู้กระทำความผิดเกี่ยวกับยาเสพติด เพื่อให้เกิดประสิทธิผลสูงสุดในการเอาตัวผู้กระทำความผิดมาฟ้องลงโทษ และป้องกันมิให้มีการดำเนินคดีผิดตัว

ประเด็นสำคัญในการสอบสวนคดีที่มีการส่งยาเสพติดทางระบบขนส่ง

๑. การส่งยาเสพติดทางระบบขนส่ง (ไม่รวมถึงการส่งสินค้าและพัสดุภัณฑ์ ซึ่งได้กล่าวไว้ในหัวข้อเฉพาะต่างหากแล้ว) เริ่มจากการพบสัมภาระหรือสิ่งของที่ต้องสงสัยว่าจะมียาเสพติดชุกซ่อนอยู่ เจ้าหน้าที่ที่มีหน้าที่ในการตรวจสอบต้องป้องกัน การปนเปื้อน เสียหาย สูญหาย หรือถูกทำลาย ของพยานหลักฐานก่อนจะลงมือตรวจสอบ

๒. พยานหลักฐานทางนิติวิทยาศาสตร์ที่สามารถตรวจพบได้ เช่น ลายนิ้วมือ/ฝ่ามือแฝง สารพันธุกรรม (DNA) ลายมือเขียน หากสามารถจัดเก็บได้ในขั้นแรกให้จัดเก็บทันที หรือป้องกันมิให้ปนเปื้อน เสียหาย ขณะตรวจ เพื่อที่จะสามารถตรวจเก็บพยานหลักฐานภายหลังได้

๓. ต้องสันนิษฐานไว้ก่อนว่า ผู้เกี่ยวข้องที่อยู่ในพาหนะ หรือกระบวนการที่ทำให้วัตถุสิ่งของนั้นไปอยู่ในพาหนะดังกล่าวอาจเป็นผู้ต้องสงสัยว่ากระทำความผิด เคยตรวจพบมีกรณีที่พนักงานขับรถโดยสารประจำทางรู้เห็นและร่วมกับกลุ่มผู้ขนลำเลียงยาเสพติดในการขนลำเลียงยาเสพติดไปในรถยนต์โดยสารประจำทาง (รถทัวร์)

๔. ซักถามคัดแยกบุคคลที่เกี่ยวข้อง และเก็บรวบรวมหลักฐานส่วนบุคคลเบื้องต้น เช่น ชื่อ ที่อยู่ โทรศัพท์ที่ติดตัวมา(ตรวจดูจากเครื่องแล้วระบุหมายเลขโทรศัพท์ อีมี) จุดที่ขึ้น-ลง สัมภาระหรือสิ่งของที่น่าติดตัวมา แยกเป็นรายบุคคลไว้ (บางครั้งอาจไม่สามารถระบุตัวผู้กระทำความผิดได้ชัดเจน พนักงานสอบสวนจะได้สอบสวนรวบรวมพยานหลักฐานพิสูจน์ในภายหลังได้สะดวกขึ้น) เมื่อคัดกรองจนเหลือผู้ต้องสงสัยจำนวนน้อยควรจัดเก็บพยานหลักฐาน เช่น สารพันธุกรรม (ดีเอ็นเอ) ลายนิ้วมือ, ฝ่ามือ และสันมือให้ผู้ถูกตรวจเก็บลงชื่อกำกับไว้

๕. เมื่อพนักงานสอบสวนได้รับของกลาง และ/หรือวัตถุพยานแล้ว หากยังมีได้ตรวจเก็บพยานหลักฐานทางนิติวิทยาศาสตร์ ให้รีบดำเนินการ และส่งตรวจเปรียบเทียบกับพยานหลักฐานที่เก็บจากผู้ต้องสงสัย

๖. พนักงานสอบสวนต้องพิสูจน์ตัวบุคคล โดยสอบสวนพยานแวดล้อม และหาข้อมูลจากภาพกล้องวงจรปิดตามสถานที่ต่างๆ เช่น สถานีขนส่งผู้โดยสาร สถานีรถไฟ สถานีใกล้เคียง ในเส้นทางไปยังสถานียังกล่าว อาจพบภาพจากกล้องที่สามารถระบุพรรณของวัตถุ สิ่งของ หรือสัมภาระ ของกลาง และผู้กระทำผิดได้ เพราะผู้กระทำผิดมักปฏิเสธว่าวัตถุ สิ่งของ หรือสัมภาระ ของกลาง ไม่ใช่ของตน

๗. การสอบสวนพนักงานประจำยานพาหนะ เช่น พนักงานขับรถ พนักงานเก็บค่าโดยสาร พนักงานบริการ นายตรวจ ให้ละเอียดจะทำให้สามารถพิสูจน์ทราบ ยืนยันตัวผู้กระทำผิดได้ โดยเฉพาะการขึ้นลงนอกสถานีปกติระหว่างทาง หรือการนัดหมายให้ไปรับ ณ จุดอื่นก่อนเวลาออกเดินทาง โดยอ้างว่ามีสัมภาระจำนวนมากไม่สะดวกนำไปยังสถานีขนส่งเอง ซึ่งปัจจุบันมักมีการใช้ระบบติดตาม (GPS) ควรตรวจสอบจะทำให้ทราบว่ารถยนต์โดยสารมีการเดินทางไปที่ใดบ้าง อาจมีการแวะไปรับสิ่งของ หรือตัวผู้กระทำผิดนอกสถานีขนส่งจะได้นำมาเป็นหลักฐานด้วย

๘. การชุกซ่อนยาเสพติดในการขนส่งสินค้าโดยบรรจุในตู้บรรจุสินค้าขนาดใหญ่ (ตู้คอนเทนเนอร์) ซึ่งปกติจะมีระเบียบวิธีการปฏิบัติค่อนข้างเป็นรูปแบบชัดเจนและรัดกุม มีการใช้ซีล ซึ่งมีเลขซีเรียลกำกับไว้ เพื่อการป้องกันการลักลอบเปิดซีล หรือปลดล็อกโดยมิได้รับอนุญาต ซึ่งซีลถือว่าเป็นอุปกรณ์ที่สามารถใช้ป้องกันเรื่องความปลอดภัย โดยจะต้องมีระบบและวิธีการใช้รวมทั้งการควบคุม ที่ถูกต้อง ปกติซีลทุกตัว เมื่อใช้งานแล้ว จะมีคำแนะนำให้ทำลายโดยการตัด บดละเอียด และนำออกจากพื้นที่ เพื่อป้องกันการนำไปตัดต่อ แล้วนำกลับมาใช้ใหม่ ผู้ที่รับผิดชอบในการบรรจุสินค้า จะเป็นผู้ยืนยันซีลที่ ล็อกตู้สินค้า หากมีการเปลี่ยนแปลงว่าอาจมีบุคคลอื่นลักลอบเปิด พนักงานสอบสวนจำเป็นต้องสอบสวน บุคคลที่เกี่ยวข้อง ได้แก่ ผู้จัดหาตู้สินค้า ผู้รับขนส่ง (ชิปปเปอร์) ผู้บรรจุสินค้า ผู้รับขนย้ายตู้สินค้าจากสถานี บรรจุสินค้าไปยังท่าเรือ เจ้าหน้าที่ศุลกากรท่าเรือ ไปตามขั้นตอนขบวนการ ให้ได้ความชัดเจนเพื่อพิสูจน์ว่า ยาเสพติดถูกลักลอบนำชุกซ่อนในตู้สินค้า ช่วงใด และใครเป็นผู้กระทำ ซึ่งบางครั้งอาจมีสำแดงเท็จ/ชุกซ่อนมา ถ้าเป็นตู้คอนเทนเนอร์ที่แจ้งว่าเป็นสินค้ามาทางเรือ เช่น พบที่ทำเรือต่างๆ หรือการบรรทุกตู้คอนเทนเนอร์ ด้วยรถบรรทุกระหว่างไทย-มาเลเซีย เป็นต้น ให้ตรวจสอบข้อกำหนดในการส่งมอบสินค้า หรือเงื่อนไข การส่งมอบสินค้า (Incoterm (International Commercial Terms) และ ตราสารเครดิต (Letter of Credit (L/C)) ถ้าพบยาเสพติด กรณีที่มีการข้ามแดน จะมีข้อหาความผิดตาม พ.ร.บ.ศุลกากรฯ เพิ่มเติม เช่น มียาเสพติดให้โทษประเภท...ไว้ในความครอบครองเพื่อนำเข้า/ส่งออกยาเสพติด และนำของต้องห้าม ต้องกำกับที่ไม่ผ่านพิธีการทางศุลกากร เป็นต้น

๙. การลักลอบส่งยาเสพติดผ่านการขนส่งทางอากาศ โดยชุกซ่อนในสิ่งของหรือสัมภาระ พบว่าบางครั้งอาจจะมีการส่งสิ่งของคนละเที่ยวบินกับที่ผู้กระทำผิดเดินทาง เช่น เคยมีการส่งกล่องบรรจุ สิ่งของซึ่งชุกซ่อนยาเสพติดที่ตกค้างอยู่ที่สนามบินในประเทศอินเดียมายังท่าอากาศยานนานาชาติสุวรรณภูมิ กรณีเช่นนี้อาจมีการระบุชื่อ สถานที่ไว้บนสิ่งของไม่ตรง หากตรวจพบว่ามียาเสพติดควรใช้การอำพรางและ การขออนุญาตครอบครองยาเสพติดภายใต้การควบคุมเพื่อนำส่งผู้รับปลายทาง จะทำให้ได้พยานหลักฐาน ชัดเจนขึ้น

๑๐. กรณีที่พาหนะหรือสิ่งของมีการผ่านแดนมาจากต่างประเทศ จะต้องตรวจสอบ กับเจ้าหน้าที่ด่านศุลกากร ซึ่งบางครั้งก็มีความหละหลวมในการปฏิบัติบ้าง เช่น บุคคลที่เคยเดินทางผ่าน เข้าออกด่านเป็นประจำ รู้จักคุ้นเคยกับเจ้าหน้าที่ อาจไม่เข้มงวดในการตรวจสอบ ทำให้มีการลักลอบ ลำเลียงยาเสพติดผ่านไปกับพาหนะได้ แต่ก็จะมีข้อมูลการผ่านเข้า-ออกด่านชายแดนที่เป็นประโยชน์ ต้องนำมาประกอบการสอบสวนให้เห็นเส้นทางการเดินทางของยาเสพติดและตัวผู้กระทำผิด

๑๑. การตรวจสอบกับสำนักงานตรวจคนเข้าเมือง เป็นสิ่งที่พนักงานสอบสวนต้อง ดำเนินการให้ครบถ้วน เพื่อเป็นพยานหลักฐานยืนยันการเดินทางของผู้กระทำผิดด้วย

๑๒. หากจำเป็นต้องขอข้อมูล เอกสาร พยานหลักฐานจากต่างประเทศ ให้ปฏิบัติตาม พ.ร.บ.ความร่วมมือระหว่างประเทศในเรื่องทางอาญา พ.ศ.๒๕๓๕, พ.ร.บ.ความร่วมมือระหว่างประเทศในเรื่องทางอาญา (ฉบับที่ ๒) พ.ศ.๒๕๕๔

๑๓. กรณีตามข้อ ๘, ๙ และ ๑๐ หากเป็นการนำเข้าส่งออกข้ามแดน ก็จะเป็น คดีความผิดนอกราชอาณาจักร ซึ่งต้องดำเนินการตาม ป.วิอาญา มาตรา ๒๐ ต่อไป (การดำเนินการตาม ข้อ ๓.๖)

๓.๘.๒ การสอบสวนคดีที่มีการส่งยาเสพติดทางพัสดุภัณฑ์

ปัจจุบันการสั่งซื้อและจำหน่ายสินค้านิยมใช้บริการผ่านสื่อสังคมออนไลน์ ผู้ค้ายาเสพติดฉวยโอกาสแอบแฝงมีการซื้อขายและส่งยาเสพติดเช่นเดียวกับสินค้าทั่วไป ทำให้มีการแพร่ระบาดของยาเสพติดได้ไกลและสะดวกรวดเร็ว ยากแก่การจับกุม สอบสวน และดำเนินคดีผู้กระทำผิด ซึ่งมักจะใช้ชื่อปลอม นามแฝง ที่อยู่ปลอม รวมถึงโทรศัพท์ที่ลงทะเบียนซิมการ์ดโดยบุคคลอื่น การใช้เอกสารประจำตัวบุคคลอื่นในการส่งพัสดุภัณฑ์ ฉะนั้นพนักงานสอบสวนพึงใช้กฎหมายและเครื่องมือต่างๆ ที่มีอยู่ อย่างครบถ้วน เพื่อดำเนินการกับผู้กระทำผิดเกี่ยวกับยาเสพติด รวมถึงผู้ประกอบการขนส่งสินค้าที่ละเลย ไม่ปฏิบัติตามกฎหมาย เพื่อระงับยับยั้งการแพร่ระบาด ควบคุมไปกับการดำเนินการป้องกันและปราบปราม ยาเสพติดด้านอื่น เพื่อให้เกิดประสิทธิผลสูงสุดในการแก้ไขปัญหาเสพติด

ประเด็นสำคัญในการสอบสวนคดีที่มีการส่งยาเสพติดทางพัสดุภัณฑ์

๑. กระบวนการในการกระทำผิดเริ่มตั้งแต่มีการติดต่อสั่งซื้อผ่านทางโทรศัพท์หรือ สื่อสังคมออนไลน์ต่างๆ แต่มักนิยมทางสื่อสังคมออนไลน์มากกว่า จากนั้นจึงมีการจัดส่งยาเสพติดให้ผู้ซื้อ ผ่านทางระบบขนส่ง ซึ่งมีให้บริการหลากหลาย เมื่อมีการตรวจยึดหรือจับกุมยาเสพติดที่มีการส่งทางพัสดุภัณฑ์ ข้อมูลที่ปรากฏบนพัสดุภัณฑ์ และที่ได้จากผู้ให้บริการขนส่ง จะมีความสำคัญในการสืบสวนหาตัวผู้กระทำผิด รวมถึงการรวบรวมเป็นพยานหลักฐานเพื่อพิสูจน์การกระทำผิดของผู้ต้องหา

๒. พยานหลักฐานทางนิติวิทยาศาสตร์ที่สามารถตรวจพบได้จากพัสดุภัณฑ์ เช่น ลายนิ้วมือ/ฝ่ามือแฝง สารพันธุกรรม (DNA) ลายมือเขียน แต่มักถูกละเลย ตั้งแต่ขั้นตรวจสอบ ตรวจยึด หรือจับกุม ทำให้พยานหลักฐานเสียหาย ไม่อาจนำมาใช้ประโยชน์ได้ เช่น ลายนิ้วมือ/ฝ่ามือแฝงถูกลบ สารพันธุกรรมของเจ้าหน้าที่ปะปนลงไปทำให้การตรวจไม่สามารถระบุตัวตนได้ชัดเจน หรือมีการฉีกขาดของฉลากที่มีลายมือเขียน ควรมีการแนะนำการปฏิบัติของผู้เกี่ยวข้องมิให้พยานหลักฐานถูกทำลายหรือเสียหาย เมื่อมาถึงพนักงานสอบสวนต้องซักถามให้ได้ความชัดเจน หากอยู่ในภาวะที่อาจเก็บรวบรวม เป็นพยานหลักฐานได้ ต้องรีบดำเนินการมิให้มีการปนเปื้อน สูญหาย หรือถูกทำลาย และจัดเก็บไว้เป็น พยานหลักฐาน หากมีตัวผู้กระทำผิดให้เก็บพยานหลักฐานแต่ละชนิดตรวจเปรียบเทียบ

๓. เนื่องจากผู้กระทำผิด มักใช้ชื่อปลอม นามแฝง ที่อยู่ปลอม ใช้โทรศัพท์ที่ ลงทะเบียนซิมการ์ดโดยบุคคลอื่น หรือใช้เอกสารประจำตัวบุคคลอื่นในการส่งพัสดุภัณฑ์ การพิสูจน์ทราบ เพื่อยืนยันตัวผู้กระทำผิดจึงมีความจำเป็น พนักงานสอบสวนต้องมีความละเอียดรอบคอบในการตรวจสอบ พิสูจน์ตัวบุคคล โดยสอบสวนพยานแวดล้อม และหาข้อมูลจากภาพกล้องวงจรปิดตามสถานที่ต่างๆ เช่น สถานที่รับส่งพัสดุภัณฑ์ สถานที่ใกล้เคียงในเส้นทางไปยังจุดที่มีการส่งพัสดุภัณฑ์ นำมาประกอบการสอบสวน

๔. บ่อยครั้งพัสดุภัณฑ์ที่มาจากต่างประเทศ ระบุชื่อ ที่อยู่ หมายเลขโทรศัพท์ ที่ไม่เกี่ยวข้องกับผู้กระทำผิด แต่จะใช้วิธีคือยตรวจสอบกับผู้ให้บริการขนส่ง หรือผู้ดูแลสถานที่ตามที่อยู่ที่อยู่ระบุ ให้จัดส่ง เมื่อทราบว่าพัสดุภัณฑ์มาถึง ก็จะไปตักรับ การสอบสวนผู้จัดส่ง หรือผู้ดูแลสถานที่ที่รับพัสดุภัณฑ์ ให้ได้รายละเอียดของผู้รับจะทำให้สามารถติดตามจับกุมผู้กระทำผิดที่แท้จริงมาดำเนินคดีได้ เนื่องจาก บุคคลเหล่านี้มักมีความเกี่ยวข้อง เช่น เคยเช่า หรือพักอยู่ในคอนโดมิเนียมที่ระบุที่อยู่ให้จัดส่ง แต่เป็นคนละ ห้องกับที่อยู่ตามหน้าพัสดุภัณฑ์ ซึ่งพนักงานจ่ายพัสดุภัณฑ์จะรู้จักหรือมีความคุ้นเคย สามารถยืนยันได้

๕. การสืบสวนจากบุคคลในบ้านที่ระบุตามเจ้าหน้าที่พิสูจน์ว่ามี ความเกี่ยวข้องกับ ยาเสพติดหรือมีพฤติกรรมน่าสงสัยว่าจะกระทำความผิด อาจเป็นประโยชน์ในการรวบรวมพยานหลักฐาน

๖. กรณีพิสูจน์จากต่างประเทศ มีการระบุชื่อผู้ส่ง และ/หรือผู้รับควรตรวจสอบกับ สำนักงานตรวจคนเข้าเมืองว่าบุคคลเหล่านั้นเคยเดินทางเข้าหรือออกราชอาณาจักรไทยหรือไม่ประกอบ การสอบสวน

๗. หากจำเป็นต้องขอข้อมูล เอกสาร พยานหลักฐานจากต่างประเทศ ให้ปฏิบัติตาม พ.ร.บ.ความร่วมมือระหว่างประเทศในเรื่องทางอาญา พ.ศ.๒๕๓๕, พ.ร.บ.ความร่วมมือระหว่างประเทศ ในเรื่องทางอาญา(ฉบับที่ ๒) พ.ศ.๒๕๕๙

๘. ตรวจสอบข้อมูลของผู้ส่งและผู้รับ จากผู้ให้บริการว่ามีความถี่ในการส่งหรือรับ พัสดุภัณฑ์บ่อยเพียงใด ผู้กระทำความผิดหลายรายกระทำซ้ำๆ จะทำให้ได้พยานหลักฐานเพิ่มเติมมาประกอบ การสอบสวน

๙. การขอข้อมูลเกี่ยวกับไอพีแอดเดรสของผู้กระทำความผิดหรือผู้ต้องสงสัย จากกองบังคับการปราบปรามการกระทำความผิดเกี่ยวกับอาชญากรรมทางเทคโนโลยี หรือกระทรวงดิจิทัล เพื่อเศรษฐกิจและสังคม หากทำหนังสือส่งไปสอบถามจะได้รับคำตอบว่าผู้ให้บริการอยู่ต่างประเทศ ไม่สามารถเรียกข้อมูลได้ แนะนำให้ประสานกับเจ้าหน้าที่โดยตรง เพราะเจ้าหน้าที่จะแนะนำวิธีการหาข้อมูล ดังกล่าวที่จะสามารถนำมาสืบสวนสอบสวนต่อไปได้

๑๐. ให้สอบสวนผู้ประกอบการขนส่งสินค้าหรือพัสดุภัณฑ์ หรือผู้ที่ปฏิบัติ หน้าที่ยืนยันผู้ส่งและผู้รับ ซึ่งสำหรับผู้ประกอบการ มี พ.ร.บ.ป้องกันและปราบปรามยาเสพติด พ.ศ.๒๕๑๙ แก้ไขเพิ่มเติมโดย พ.ร.บ.ป้องกันและปราบปรามยาเสพติด (ฉบับที่ ๓) พ.ศ.๒๕๔๓, ประกาศ สำนักนายกรัฐมนตรี ฉบับที่ ๔-๕ (พ.ศ.๒๕๕๘) เรื่องแก้ไขเพิ่มเติมการกำหนดประเภทสถานประกอบการที่อยู่ ภายใต้บังคับของมาตรการป้องกันและปราบปรามการกระทำความผิดเกี่ยวกับยาเสพติดในสถานประกอบการ ควบคุมการบันทึกข้อมูลผู้ส่งและผู้รับสินค้าหรือพัสดุภัณฑ์ หากฝ่าฝืนตรวจพบครั้งแรกให้รายงานเลขอาชญากรรม การป้องกันและปราบปรามยาเสพติดเพื่อตักเตือน หากยังฝ่าฝืนอีกจะเป็นความผิด ต้องระวางโทษ ปรับตั้งแต่หนึ่งหมื่นบาทถึงห้าหมื่นบาท หากตรวจพบว่าผู้ประกอบการฝ่าฝืน พนักงานสอบสวนต้องรายงาน เพื่อกวดขันผู้ประกอบการให้บันทึกข้อมูลให้ครบถ้วนจะเป็นประโยชน์ต่อการสอบสวน

๓.๙ คดีสมคบ, ช่วยเหลือสนับสนุน

พนักงานสอบสวนจะต้องขออนุมัติจากเลขาธิการ ป.ป.ส. ก่อน ตาม พ.ร.บ.มาตรการในการ ปราบปรามผู้กระทำความผิดเกี่ยวกับยาเสพติด พ.ศ.๒๕๓๔ มาตรา ๖, ๘ และมาตรา ๑๔ เพื่อ

- ขออนุมัติจับกุม กรณีที่ยังจับตัวผู้ต้องหาไม่ได้ ซึ่งผู้มีสิทธิยื่นคำขอ คือ หัวหน้าพนักงาน สอบสวนและหัวหน้าชุดสืบสวน

- ขออนุมัติแจ้งข้อหา กรณีมีตัวผู้ต้องหา ซึ่งผู้มีสิทธิยื่นคำขอ คือ หัวหน้าพนักงานสอบสวน เท่านั้น ซึ่งการดำเนินการแจ้งข้อหาหรือการจับกุมตาม พ.ร.บ.มาตรการฯ มาตรา ๖ หรือมาตรา ๘ นี้ หากไม่ได้รับอนุมัติจากเลขาธิการ ป.ป.ส. ก่อน จะทำให้การสอบสวนเป็นไปโดยมิชอบ ถือว่าไม่ได้มีการสอบสวนมาตั้งแต่ต้น อัยการไม่มีอำนาจฟ้อง ตาม ป.วิอาญา มาตรา ๑๒๐

การรวบรวมพยานหลักฐานในคดีของพนักงานสอบสวนให้เน้นความเชื่อมโยงพฤติกรรม ในการกระทำความผิดของผู้ต้องหาและบุคคลที่เกี่ยวข้องซึ่งได้จากรายงานการสืบสวนของฝ่ายสืบสวนจับกุม, ความเชื่อมโยง การใช้โทรศัพท์และแอปพลิเคชันต่างๆ เช่น ไลน์ เฟซบุ๊ก ฯลฯ ตลอดจนทั้งการเชื่อมโยงทางการเงิน และการดำเนินการตามมาตรการสมคบ ช่วยเหลือ สนับสนุนนี้ คดีความผิดหลักจะต้องเป็นความผิด

ฐานผลิต นำเข้า ส่งออก จำหน่าย หรือมีไว้ในครอบครองเพื่อจำหน่ายในตัวยาสเสพติดของกลางจำนวน ๓๖ ชนิด (ตามกฎหมายกระทรวง การกำหนดชื่อยาเสพติดตาม พ.ร.บ.มาตรการในการปราบปรามผู้กระทำความผิดเกี่ยวกับยาเสพติด พ.ศ.๒๕๓๔ ประกาศราชกิจจานุเบกษา เล่ม ๑๑๓ ตอนที่ ๓๖ ก หน้า ๗ - ๘ เมื่อ ๒๖ เมษายน ๒๕๕๙)

โดยพนักงานสอบสวนต้องใช้แบบคำขออนุมัติจับกุม คือ

- แบบ ป.ป.ส.๔ - ๕๑ แบบคำขออนุมัติจับกุม
- แบบ ก. สถานภาพส่วนบุคคลของผู้กระทำความผิด
- แบบ ข. รายงานสืบสวนพฤติการณ์สำคัญ และสรุปความเห็น
- แบบ ค. พยานหลักฐานที่ยืนยันการกระทำความผิดในข้อหาที่ขออนุมัติ
- แบบ ง. รายละเอียดในคดีความผิดเกี่ยวกับยาเสพติด ๕ ข้อหาหลักคือ ผลิต นำเข้า

ส่งออก จำหน่าย และครอบครองเพื่อจำหน่าย

- แบบคำขออนุมัติแจ้งข้อหา พนักงานสอบสวนต้องใช้
- แบบ ป.ป.ส.๔ - ๕๒ แบบคำขออนุมัติแจ้งข้อหา
- แบบ ก. สถานภาพส่วนบุคคลของผู้กระทำความผิด
- แบบ ข. รายงานสืบสวนพฤติการณ์สำคัญ และสรุปความเห็น
- แบบ ค. พยานหลักฐานที่ยืนยันการกระทำความผิดในข้อหาที่ขออนุมัติ
- แบบ ง. รายละเอียดในคดีความผิดเกี่ยวกับยาเสพติด ๕ ข้อหาหลักคือ ผลิต นำเข้า

ส่งออก จำหน่าย และครอบครองเพื่อจำหน่าย

วิธียื่นคำขออนุมัติจับกุมหรือแจ้งข้อหาให้ส่งทางไปรษณีย์ลงทะเบียน หรือนำส่งด้วยตนเอง โดยส่งแบบเอกสารลับ และระบุหน้ามุมของว่า “มาตรา ๑๔” จากนั้นเลขาธิการต้องพิจารณาให้แล้วเสร็จภายใน ๕ วันทำการ ถ้ามีเหตุจำเป็นจะขยายเวลาออกไปได้อีก ไม่เกิน ๒ ครั้งๆ ละไม่เกิน ๕ วันทำการ รวมทั้งหมดแล้วต้องไม่เกิน ๑๕ วันทำการ และต้องบันทึกเหตุจำเป็นไว้ด้วยเมื่อเลขาธิการ ป.ป.ส.มีคำสั่งอนุมัติ

กรณีอนุมัติจับกุมให้นำคำสั่งอนุมัติจับกุมพร้อมพยานหลักฐานไปร้องขอหมายจับจากศาล และกรณีอนุมัติแจ้งข้อหา อาศัยคำสั่งอนุมัติไปแจ้งข้อหาต่อผู้ต้องหา จากนั้นให้ผู้ยื่นคำขอรายงานให้เลขาธิการ ป.ป.ส. ทราบโดยเร็ว ทั้งนี้ ต้องไม่เกิน ๓ วัน นับแต่วันจับกุมหรือแจ้งข้อหา หรือถ้าเป็นกรณีที่ไม่สามารถดำเนินการได้ภายใน ๓๐ วัน นับแต่วันได้รับแจ้งคำสั่งอนุมัติก็ให้รายงานให้เลขาธิการ ป.ป.ส. ทราบโดยเร็ว ทั้งนี้ ต้องไม่เกิน ๓ วัน นับแต่วันที่ครบกำหนดดังกล่าวโดยมีแบบการรายงานดังนี้

- แบบ ป.ป.ส.๔ - ๕๕ แบบรายงานการจับกุม
- แบบ ป.ป.ส.๔ - ๕๖ แบบรายงานการแจ้งข้อหา
- แบบ ป.ป.ส.๔ - ๕๗ แบบรายงานคดีตามคำสั่งอนุมัติให้จับกุมหรือแจ้งข้อหา

แนวทางการยื่นคำขออนุมัติจับกุมหรือแจ้งข้อหา

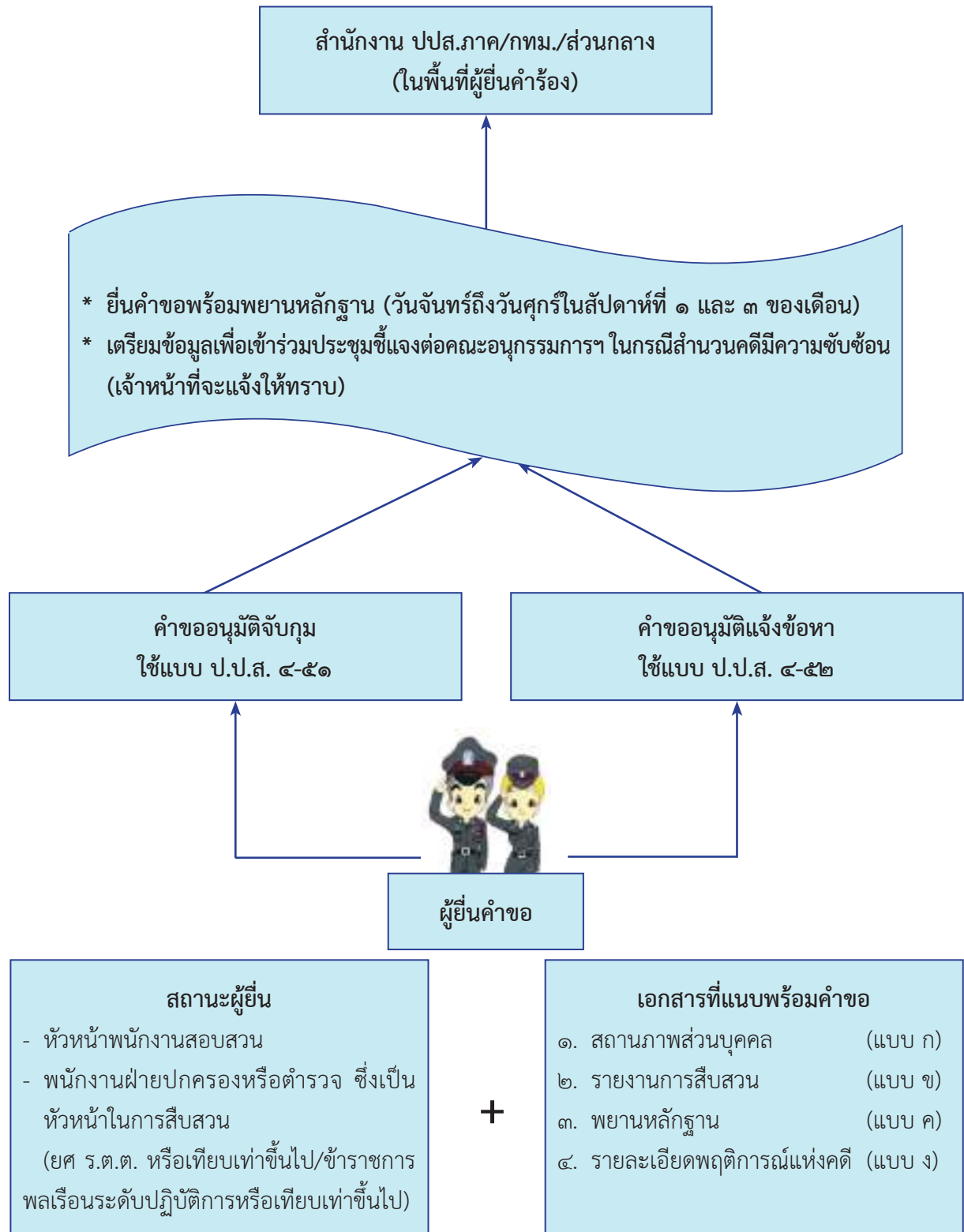

การยื่นคำขออนุมัติจับกุมหรือแจ้งข้อหา

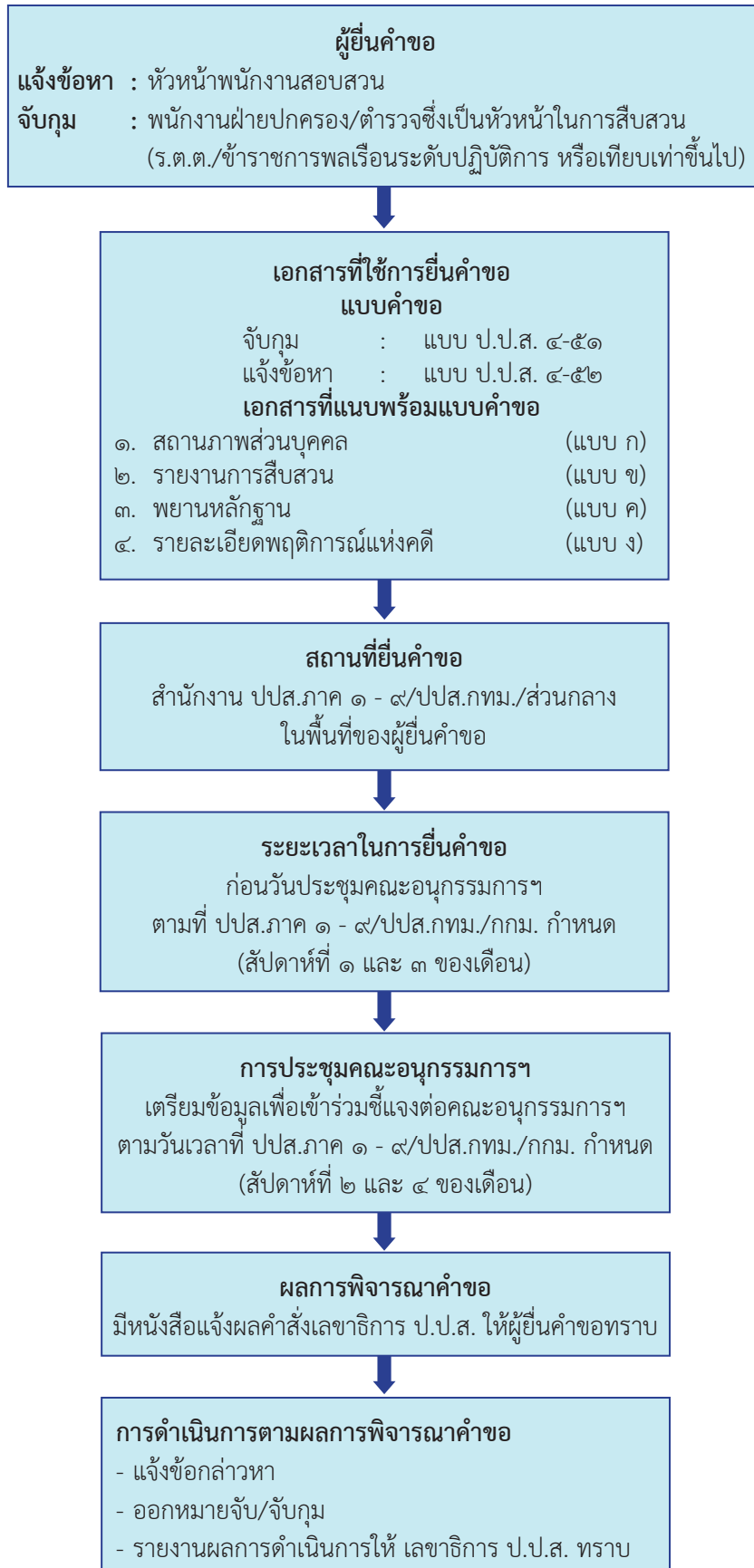

ตัวอย่างคำร้องขออนุมัติจับกุม, แจ้งข้อหาและการรายงาน

แบบ ป.ป.ส.๔-๕๑

(ลับ)

แบบคำขออนุมัติจับกุม

ส่วนราชการ กลุ่มงานสอบสวนและตรวจสอบทรัพย์สิน บก.ปส.๓ บช.ปส. โทร. ๐-๒๕๒๑-๘๒๕๒

ที่ ตช ๐๐๒๗.๔๒/

วันที่ เดือน มิถุนายน พ.ศ.๒๕๖๓

เรื่อง ขออนุมัติจับกุมผู้กระทำความผิดตามมาตรา ๑๔ แห่งพระราชบัญญัติมาตรการในการปราบปรามผู้กระทำความผิดเกี่ยวกับยาเสพติด พ.ศ.๒๕๓๔

เรียน เลขาธิการ ป.ป.ส.

สิ่งที่ส่งมาด้วย พยานหลักฐานประกอบการพิจารณา จำนวน รายการ
ด้วย ข้าพเจ้า พันตำรวจเอก มาณพ ยิ้มอยู่ ตำแหน่ง ผู้กำกับการ (สอบสวน) หัวหน้ากลุ่มงาน
สอบสวน และตรวจสอบทรัพย์สิน สังกัด กองบังคับการตำรวจปราบปรามยาเสพติด ๓ กองบัญชาการ
ตำรวจปราบปรามยาเสพติด มีความประสงค์จะขออนุมัติจับกุม ผู้กระทำความผิดตาม

() มาตรา ๖ () () () () () ()

(✓) มาตรา ๘วรรคสอง

แห่งพระราชบัญญัติมาตรการในการปราบปรามผู้กระทำความผิดเกี่ยวกับยาเสพติด พ.ศ.๒๕๓๔ ดังมีรายชื่อ
ต่อไปนี้

นาย ██████████ อายุ ๒๕ ปี เลขประจำตัวประชาชน ██████████
อยู่บ้านเลขที่ ████████ หมู่ ๖ ตำบลบางหัวเสือ อำเภอพระประแดง จังหวัดสมุทรปราการ (หลบหนี)

จึงเรียนมาเพื่อโปรดพิจารณา

ลงชื่อ พันตำรวจเอก

ผู้ยื่นคำขอ

(มาณพ ยิ้มอยู่)

ผู้กำกับการ (สอบสวน) หัวหน้ากลุ่มงานสอบสวน

กลุ่มงานสอบสวนและตรวจสอบทรัพย์สิน

กองบังคับการตำรวจปราบปรามยาเสพติด ๓

หมายเหตุ

- กรณีอนุมัติแจ้งข้อหาตามมาตรา ๘ วรรคหนึ่ง ไม่ต้องกรอกข้อความตามแบบ ง.
- พยานเอกสาร ให้ส่งต้นฉบับ หากไม่สามารถส่งต้นฉบับได้ ให้ส่งสำเนาเอกสารที่รับรองว่าถูกต้องแทน พยานวัตถุ กรณีนำมาไม่ได้ให้ใช้สำเนาภาพถ่าย พยานบุคคลให้ระบุชื่อ-ที่อยู่-หมายเลขโทรศัพท์ และพฤติการณ์เกี่ยวข้องให้ชัดเจน

แบบ ป.ป.ส.๔-๕๒

(ลับ)

แบบคำขออนุมัติแจ้งข้อหา

ส่วนราชการ กลุ่มงานสอบสวนและตรวจสอบทรัพย์สิน บก.ป.ส.๓ บช.ป.ส. โทร. ๐-๒๕๒๑-๘๒๕๒
ที่ ตช ๐๐๒๗.๔๒/ วันที่ กุมภาพันธ์ ๒๕๖๔

เรื่อง ขออนุมัติแจ้งข้อหาผู้กระทำความผิดตามมาตรา ๑๔ แห่งพระราชบัญญัติมาตรการในการปราบปราม
ผู้กระทำความผิดเกี่ยวกับยาเสพติด พ.ศ.๒๕๓๔

เรียน เลขาธิการ ป.ป.ส.

สิ่งที่ส่งมาด้วย พยานหลักฐานประกอบการพิจารณาเพิ่มเติม จำนวน รายการ
ด้วย ข้าพเจ้า พันตำรวจเอก یمانพ ยี่มอยู่ ตำแหน่ง ผู้กำกับการ (สอบสวน) หัวหน้ากลุ่มงาน
สอบสวนและตรวจสอบทรัพย์สิน สังกัด กองบังคับการตำรวจปราบปรามยาเสพติด ๓ กองบัญชาการ
ตำรวจปราบปรามยาเสพติด หัวหน้าพนักงานสอบสวน มีความประสงค์จะขออนุมัติแจ้งข้อหาผู้กระทำความ
ผิดตาม

() มาตรา ๖ () () () () () ()

(✓) มาตรา ๘ วรรคสอง

แห่งพระราชบัญญัติมาตรการในการปราบปรามผู้กระทำความผิดเกี่ยวกับยาเสพติด พ.ศ.๒๕๓๔ ดังมี
รายชื่อต่อไปนี้

๑. นาง [REDACTED] อายุ ๒๘ ปี หมายเลขบัตรประชาชน [REDACTED]
ที่อยู่บ้านเลขที่ [REDACTED] ม.๗ ต.บางทรายน้อย อ.ห้วยใหญ่ จ.มุกดาหาร ผู้ต้องหาที่ ๑

๒. นาย [REDACTED] อายุ ๔๑ ปี หมายเลขบัตร [REDACTED]
บ้านเลขที่ [REDACTED] ซ.เดชอุดม ๑๔ ต.ในเมือง อ.เมือง จ.นครราชสีมา ผู้ต้องหาที่ ๒

จึงเรียนมาเพื่อโปรดพิจารณา

ลงชื่อ พันตำรวจเอก

ผู้ยื่นคำขอ

(یمانพ ยี่มอยู่)

ผู้กำกับการ (สอบสวน) หัวหน้ากลุ่มงานสอบสวน และตรวจสอบทรัพย์สิน
กองบังคับการตำรวจปราบปรามยาเสพติด ๓ กองบัญชาการตำรวจปราบปรามยาเสพติด

แบบ ก แผ่นที่ ๑

สถานภาพส่วนบุคคลของผู้กระทำความผิด

๑. ชื่อ นาง ██████████ อายุ ๒๘ ปี สัญชาติ ไทย เชื้อชาติ ไทย

ศาสนา พุทธ อาชีพ ค้าขาย

ชื่อคู่สมรส ██████████ อายุ ๔๑ ปี สัญชาติ ไทย เชื้อชาติ ไทย

ศาสนา พุทธ อาชีพ ค้าขาย

๒. ที่อยู่ปัจจุบันหรือสถานที่พบเห็นเป็นประจำ

ที่อยู่บ้านเลขที่ ████████ ม.๗ ต.บางทรายน้อย อ.ห้วยใหญ่ จ.มุกดาหาร

๓. ตำหนิรูปพรรณ สูงประมาณ ๑๕๖ ซม. น้ำหนัก ๔๘ กก. รูปร่าง สั้นท้วม รูปพรรณส่วนอื่นๆ ปกติ

๔. ประวัติอาชญากรรมและพฤติกรรมที่เกี่ยวข้องกับการกระทำความผิด เป็นผู้กระทำความผิด “ร่วมกันกับพวกที่

หลบหนีมียาเสพติดให้โทษประเภท ๕ (กัญชา) ไว้ในครอบครองเพื่อจำหน่ายโดยผิดกฎหมาย”

๕. บุคคลที่ติดต่อ / เกี่ยวข้อง ██████████

๖. ยานพาหนะที่ใช้

รถยนต์ยี่ห้อ โตโยต้า ๔ ประตู สีขาว ทะเบียน ขต ๖๔๗๒ นครราชสีมา

๗. อาชีพหรือการประกอบกิจการ ค้าขาย

๘. รายละเอียดเกี่ยวกับทรัพย์สินที่ถือกรรมสิทธิ์หรือมีสิทธิครอบครอง

๘.๑ โทรศัพท์มือถือ ยี่ห้อ IPHONE ๑๒ สีทอง หมายเลขโทรศัพท์ ๐๙-๒๓๘๕-๔๗๕๖ หมายเลข

IMEI ๓๕ ๒๘๗๖๑๑ ๑๗๓๖๘๘ ๖

สถานภาพส่วนบุคคลของผู้กระทำความผิด

- ชื่อ นาย ██████████ อายุ ๔๑ ปี สัญชาติ ไทย เชื้อชาติ ไทย
ศาสนา พุทธ อาชีพ ค้าขาย
ชื่อคู่สมรส นาง ██████████ อายุ ๒๘ ปี สัญชาติ ไทย เชื้อชาติ ไทย
ศาสนา พุทธ อาชีพ ค้าขาย
- ที่อยู่ปัจจุบันหรือสถานที่พบเห็นเป็นประจำ
บ้านเลขที่ ████████ ซ.เดชอุดม ๑๔ ต.ในเมือง อ.เมือง จ.นครราชสีมา
- ตำหนิรูปพรรณ สูงประมาณ ๑๗๕ ซม. น้ำหนัก ๗๕ กก. รูปร่าง สูง รูปพรรณส่วนอื่นๆ ปกติ
- ประวัติอาชญากรรมและพฤติกรรมที่เกี่ยวข้องกับการกระทำความผิด เป็นผู้กระทำความผิด “ร่วมกันกับพวกที่
หลบหนีมียาเสพติดให้โทษประเภท ๕ (กัญชา) ไว้ในครอบครองเพื่อจำหน่ายโดยผิดกฎหมาย”
- บุคคลที่ติดต่อ / เกี่ยวข้องนาง ██████████
- ยานพาหนะที่ใช้
รถยนต์ยี่ห้อ โตโยต้า ๔ ประตู สีขาว ทะเบียน ขต ๖๔๗๒ นครราชสีมา
- อาชีพหรือการประกอบกิจการ ค้าขาย
- รายละเอียดเกี่ยวกับทรัพย์สินที่ถือกรรมสิทธิ์หรือมีสิทธิครอบครอง
๘.๑ โทรศัพท์มือถือ ยี่ห้อ VIVO s ๑ รุ่น ๑๙๐๗ สี ฟ้ำ-ม่วง แบบ ๒ ซิม หมายเลขโทรศัพท์ ๐๙-๘๘๙๑-๗๑๓๙ หมายเลข IMEI ๑ ๘๖๓๖๐๑๐๔๕๕๖๘๖๘๗ และ IMEI ๒ ๘๖๓๖๐๑๐๔๕๕๖๘๖๘๘

แบบ ก แผ่นที่ ๓

สถานภาพส่วนบุคคลของผู้กระทำความผิด

๑. ชื่อ นาย ██████████ อายุ ๔๓ ปี สัญชาติ ไทย เชื้อชาติ ไทย

ศาสนา พุทธ อาชีพ ค้าขาย

ชื่อคู่สมรส - อายุ - ปี สัญชาติ - เชื้อชาติ -

ศาสนา - อาชีพ -

๒. ที่อยู่ปัจจุบันหรือสถานที่พบเห็นเป็นประจำ

ที่อยู่ ████████ หมู่ ๔ ตำบลบางทรายน้อย อำเภอหัวหินใหญ่ จังหวัดมุกดาหาร

๓. ตำหนิรูปพรรณ สูงประมาณ ๑๗๐ ซม. น้ำหนัก - กก. รูปร่าง สูง รูปพรรณส่วนอื่นๆ ปกติ

๔. ประวัติอาชญากรรมและพฤติกรรมที่เกี่ยวข้องกับการกระทำความผิด เป็นผู้กระทำความผิด “ร่วมกันกับพวกที่

หลบหนีมียาเสพติดให้โทษประเภท ๕ (กัญชา) ไว้ในครอบครองเพื่อจำหน่ายโดยผิดกฎหมาย”

๕. บุคคลที่ติดต่อ / เกี่ยวข้องนาง ██████████

๖. ยานพาหนะที่ใช้ -

๗. อาชีพหรือการประกอบกิจการ -

๘. รายละเอียดเกี่ยวกับทรัพย์สินที่ถือกรรมสิทธิ์หรือมีสิทธิครอบครอง -

แบบ ข แผ่นที่ ๑

รายงานการสืบสวนพฤติการณ์สำคัญ (มูลเหตุที่ทำให้การสืบสวน ข่าวสาร แหล่งที่มา วันเวลาเริ่มสืบสวนพฤติการณ์ที่ผ่านมา พฤติการณ์การกระทำความผิดในคดีนี้ ฯลฯ)

พฤติการณ์แห่งคดี เมื่อวันที่ ๒๕ กันยายน ๒๕๖๓ เจ้าหน้าที่ตำรวจ นปส.สกลบาตร ได้ทำการสืบสวนและจับกุม นาย [REDACTED] เลขประจำตัวประชาชน [REDACTED] ที่อยู่ [REDACTED] /๔ ม.๖ ต.ตาคลี อ.ตาคลี จ.นครสวรรค์ พร้อมของกลาง ยาบ้า จำนวน ๗ มัด ประมาณ ๑๔,๐๐๐ เม็ด โดยกล่าวหาว่า “มียาเสพติดให้โทษประเภท ๑ (ยาบ้า) ไว้ในครอบครองเพื่อจำหน่ายโดยผิดกฎหมาย” นายวันเฉลิมฯ ให้ความร่วมมือในการขยายผลติดต่อล่อซื้อยาเสพติดจากเครือข่าย “ [REDACTED] ” โดยแจ้งว่าเจ้ปุ มีสามีเป็นตำรวจชื่อ “ [REDACTED] ” เบอร์โทรศัพท์ ๐๙-๘๓๖๐-๑๒๒๐ เจ้าหน้าที่ตำรวจ และสลิปการรับเงินจากเจ้ปุ เป็นค่าจ้างในการขนยาเสพติดก่อนหน้าที่จะถูกจับกุม

ต่อมาได้รวบรวมข้อมูลจากนายวันเฉลิมฯ (ผตท.) ตรวจสอบจากพร้อมเพย์พบชื่อ นาย [REDACTED] จากเบอร์โทรศัพท์ ๐๙-๘๓๖๐-๑๒๒๐ จากนั้นจึงได้ทำการสืบสวนเรื่อยมา โดยให้สายลับติดต่อล่อซื้อยาเสพติดแต่ยังไม่มีการซื้อขายแต่อย่างใด ต่อมา น.ส. [REDACTED] ได้ยื่นข้อเสนอให้สายลับทำการขนลำเลียงยาเสพติด (กัญชา) จากพื้นที่ภาคตะวันออกเฉียงเหนือ เข้าสู่พื้นที่ กทม.และใกล้เคียง สายลับจึงได้แจ้งให้ พ.ต.ท. [REDACTED] ทราบ จากนั้น พ.ต.ท. [REDACTED] สว.กก.๓ บก.ปส.๓ บข.ปส. หัวหน้า นปส.สกลบาตร ได้เรียนให้ผู้บังคับบัญชาทราบตามลำดับชั้น ถึงพฤติการณ์ที่เกี่ยวข้องกับยาเสพติดของ นาง [REDACTED] และได้วางแผนจับกุมโดยให้สายลับติดต่อรับลำเลียงยาเสพติดกับ นาง [REDACTED]

ต่อมา วันที่ ๑๙ ม.ค. ๒๕๖๔ พ.ต.ท. [REDACTED] พร้อมพวก ได้ทำการสืบสวนจนทราบว่า นาง [REDACTED] พักอาศัยอยู่ที่ บ้านเลขที่ ๓๔๙ ซอยเดชอุดม ๑๔ ตำบลในเมือง อำเภอเมืองนครราชสีมา จังหวัดนครราชสีมา และใช้รถยนต์ยี่ห้อโตโยต้า ๔ ประตู สีขาว หมายเลขทะเบียน ขต-๖๔๗๒ นครราชสีมา

ต่อมา วันที่ ๒๑ ม.ค. ๒๕๖๔ นาง [REDACTED] ฯ แจ้งกับสายลับว่าจะเดินทางไปเจรจาลำเลียงยาเสพติด (กัญชา) กับเจ้าของยาเสพติด (กัญชา) ที่ จ.มุกดาหาร ให้สายลับเตรียมตัวและรถที่จะใช้ลำเลียงยาเสพติด (กัญชา) ในครั้งนี้ไว้ให้พร้อม หากตกลงกับเจ้าของยาเสพติด (กัญชา) ได้ จะให้สายลับตามไปและได้แจ้งว่าได้เปลี่ยนหมายเลขโทรศัพท์ เป็น ๐๙-๘๙๙๑-๗๑๓๙ เพื่อใช้ติดต่อลำเลียงยาเสพติดโดยเฉพาะ

เมื่อทราบดังนั้น พ.ต.ท. [REDACTED] จึงรายงานให้ผู้บังคับบัญชาทราบและได้เรียกเจ้าหน้าที่ตำรวจ กก.๓ บก.ปส.๓ บข.ปส. เข้าประชุมวางแผนการจับกุมกลุ่มผู้ลำเลียงยาเสพติดรายดังกล่าว จากนั้นจึงได้ประสานกำลังกับหน่วยร่วมที่เกี่ยวข้องออกทำการสืบสวน และวางกำลังชุดปฏิบัติ โดยแบ่งกำลังออกเป็น ๒ ชุดปฏิบัติและได้มอบหมายให้ ร.ต.อ. [REDACTED] เป็นเจ้าหน้าที่อำพรางไปรับยาเสพติด (กัญชา) ร่วมกับสายลับ ([REDACTED]) เมื่อมีการตกลงลำเลียงยาเสพติด (กัญชา)

ชุดที่ ๑ เดินทางไปสืบสวน พฤติการณ์ที่เกี่ยวข้องกับยาเสพติดของ นาง [REDACTED] มี พ.ต.ท. [REDACTED] กับพวกใช้รถยนต์ของทางราชการ(นอกแบบ) จำนวน ๓ คัน

ชุดที่ ๒ เดินทางไปรับยาเสพติด (กัญชา) มี ร.ต.อ. [REDACTED] และเจ้าหน้าที่อำพรางร่วมสายลับใช้รถยนต์ของทางราชการ (นอกแบบ) จำนวน ๓ คัน

ต่อมาวันที่ ๒๒ ม.ค. ๒๕๖๔ เวลาประมาณ ๑๐.๓๐ น. สายลับได้แจ้งให้ พ.ต.ท. [REDACTED] ทราบว่านาง [REDACTED] ฯ ให้สายลับออกเดินทางไปพบและรับยาเสพติด (กัญชา)

แบบ ข แผ่นที่ ๒

ที่ จ.มุกดาหาร โดยแจ้งว่า ให้ไปถึงก่อน ๒๑.๐๐ น. พ.ต.ท. [REDACTED] ๑ จึงสั่งการให้เจ้าหน้าที่ชุดสืบสวน ทั้ง ๒ ออกเดินทางไปที่ จ.มุกดาหาร เพื่อทำการสืบสวนจับกุม

ต่อมา วันที่ ๒๓ ม.ค. ๒๕๖๔ เวลาประมาณ ๑๒.๓๐ น. เจ้าหน้าที่ชุดสืบสวนชุดที่ ๑ พบ รถยนต์ยี่ห้อโตโยต้า ๔ ประตู สีขาว หมายเลขทะเบียน ขต-๖๗๔๒ นครราชสีมา จอดที่ลานจอดรถของ โรงแรมเบิร์ดเดย์ บูติคโฮเต็ล อ.เมืองมุกดาหาร จ.มุกดาหาร จึงได้วางกำลังเฝ้าสังเกตการณ์ บริเวณ โรงแรมและบริเวณใกล้เคียง จากนั้นได้รับแจ้งจากสายลับว่า นาง [REDACTED] บอกให้สายลับเดินทางมาที่ จ.มุกดาหารได้เลย เมื่อมาถึงให้นำรถยนต์ไปจอดที่ หน้าโรงเรียนบ้านสามขามิตรภาพที่ ๓ ต.คำป่าหลาย อ.เมืองมุกดาหารฯ ซึ่งได้เน้นย้ำให้สายลับเดินทางมาถึงจุดนัดหมายก่อนเวลา ๒๑.๐๐ น.

ต่อมาเวลาประมาณ ๑๗.๐๐ น. พบว่านาง [REDACTED] ๑ ได้ขับรถยนต์ยี่ห้อโตโยต้า ๔ ประตู สีขาว หมายเลขทะเบียน ขต-๖๔๗๒ นครราชสีมา ออกจากโรงแรมที่พัก เจ้าหน้าที่ ชุดที่ ๑ จึงติดตามไป พบว่าทั้งสองคนขับรถยนต์มุ่งหน้า จ.ยโสธร-จ.ร้อยเอ็ด-จ.มหาสารคาม-จ.นครราชสีมา โดยแจ้งสายลับว่า จะวิ่งดูเส้นทางให้ต่อมาเวลาประมาณ ๒๐.๔๕ น.ของวันที่ ๒๓ ม.ค. ๒๕๖๔ สายลับได้แจ้ง นาง [REDACTED] ๑ ว่าได้เดินทางถึง จ.มุกดาหารแล้ว นาง [REDACTED] ๑ แจ้งสายลับว่าให้นำรถที่จะลำเลียงยาเสพติดไปจอดไว้ที่ริมถนนหน้าโรงเรียนบ้านสามขา ต.คำป่าหลาย อ.หว้านใหญ่ จ.มุกดาหาร แล้วจะมีคนมารับรถไปใส่ยาเสพติด เจ้าหน้าที่อำพรางและสายลับได้ขับรถยนต์ ของทางราชการ (นอกแบบ) ไปจอดไว้ตามที่นาง [REDACTED] แจ้ง ไม่นานมีรถยนต์กระบะยี่ห้อ เชฟโรเลต สีเทา ไม่ทราบหมายเลขทะเบียน มาจอดแล้วมีชายลงมาขับรถของเจ้าหน้าที่อำพรางและสายลับ รถมุ่งหน้าไปทาง อ.หว้านใหญ่ จ.มุกดาหาร เจ้าหน้าที่ไม่สามารถติดตามไปได้เนื่องจากเป็นพื้นที่เปลี่ยวและ เรื่องความปลอดภัย เจ้าหน้าที่ชุดสืบสวนจึงได้วางกำลังสังเกตการณ์ ตามเส้นทาง อ.หว้านใหญ่ - มุกดาหาร ต่อมาเวลาประมาณ ๒๒.๑๕ น. จนท.ชุดสืบสวนฯ ได้พบรถยนต์ทั้งสองคันแล่นกลับออกมาจากทาง อ.หว้านใหญ่ มุ่งหน้า จ.มุกดาหาร จากนั้นนาง [REDACTED] ๑ ได้โทรมาแจ้งสายลับว่า ได้นำรถพร้อม ยาเสพติดมาคืนให้แล้วโดยจอดไว้ที่ริมถนนเลยโรงเรียนบ้านสามขามิตรภาพที่ ๓ ม.๔ ต.คำป่าหลาย อ.หว้านใหญ่ จ.มุกดาหาร ไปทางตัวเมืองมุกดาหาร เวลาประมาณ ๒๒.๓๐ น. เมื่อเจ้าหน้าที่อำพราง และสายลับเข้าไปตรวจสอบพบของกลางลำดับที่ ๑ อยู่ท้ายรถ จากการสังเกตบริเวณใกล้เคียงไม่พบบุคคล และยานพาหนะต้องสงสัยแต่อย่างใด ร.ต.อ. [REDACTED] ๑ พร้อมพวกจึงได้ทำการตรวจยึดยาเสพติด ดังกล่าวไว้เป็นของกลางในคดี และได้รายงานให้ พ.ต.ท. [REDACTED] ๑ ทราบ จากนั้น พ.ต.ท. [REDACTED] ๑ จึงได้รายงานให้ผู้บังคับบัญชาทราบเพื่อขออนุมัติครอบครองยาเสพติดเพื่อทำการขยายผลจับกุมตัวผู้สั่งการ ส่วน จนท.ชุดสืบสวนชุดที่ ๑ ที่สะกดรอยติดตาม นาง [REDACTED] ๑ เวลาประมาณ ๒๒.๓๐ น. เดินทางมาถึง จ.นครราชสีมา ทั้งสองได้ขับรถยนต์เข้าไปจอดที่ลานหน้าอนุสาวรีย์ท้าวสุรนารี ต.ในเมือง อ.เมืองนครราชสีมา จ.นครราชสีมา เพื่อสักการะท้าวสุรนารี เจ้าหน้าที่ชุดที่ ๑ ได้เข้าแสดงตัว เข้าจับกุม เวลาประมาณ ๒๒.๔๐ น. ก่อนทำการตรวจค้น/จับกุม เจ้าหน้าที่ชุดจับกุมได้แสดงความบริสุทธิ์ใจ นาง [REDACTED] ๑ ดูจนเป็นที่พอใจแล้ว ผลการตรวจค้นนาง [REDACTED] ๑ พบของกลางลำดับที่ ๒ ที่กระเป๋ากางเกงด้านหลังข้างขวา และผลการตรวจค้นนาย [REDACTED] ๑ พบของกลางลำดับที่ ๓ ที่ในกระเป๋ากางเกงข้างหน้าด้านขวา ไม่พบสิ่งผิดกฎหมาย และได้ให้นาง [REDACTED] ๑ พาไปค้นรถรถยนต์ยี่ห้อโตโยต้า ๔ ประตู สีขาว หมายเลขทะเบียน ขต-๖๔๗๒ นครราชสีมา ไม่พบสิ่งผิด กฎหมาย จากนั้น จึงได้ทำการจับกุม แจ้งข้อกล่าวหาและสิทธิให้ นาง [REDACTED] ๑ ทราบว่า “ร่วมกันกับ พวกที่หลบหนี มียาเสพติดให้โทษประเภท ๕ (กัญชา) ไว้ในครอบครองเพื่อจำหน่ายโดยผิดกฎหมาย”

แบบ ข แผ่นที่ ๓

จึงได้แจ้งว่าการกระทำดังกล่าวเป็นความผิดตามกฎหมาย จึงได้ยึดรถยนต์ไว้ตาม พ.ร.บ.มาตรการฯ และโทรศัพท์มือถือที่ใช้ในการติดต่อไว้เป็นของกลาง จากนั้นได้ทำการตรวจค้นบ้านเลขที่ ████████.เดชะอุดม ๑๔ ต.ในเมือง อ.เมือง จ.นครราชสีมา ที่ผู้ต้องหาที่ ๒ เป็นเจ้าบ้าน ผลการตรวจค้นไม่พบสิ่งของผิดกฎหมาย ได้ทำการตรวจยึดที่ดินพร้อมสิ่งปลูกสร้างหลังดังกล่าว โดยได้ทำบันทึกการตรวจยึดไว้

สอบถามผู้ต้องหาทั้งสองได้ให้ความร่วมมือในการขยายผลการจับกุม โดยให้การว่า ยาเสพติดของกลางดังกล่าวได้รับว่าจ้างจากนาย ████████ ใช้หมายเลขโทรศัพท์ ๐๙-๖๗๙๓-๗๘๑๗ ในการสั่งการ โดยให้นายยาเสพติด(กัญชา) ไปส่งให้ลูกค้าที่ อ.วังน้อย จ.พระนครศรีอยุธยา พร้อมได้ให้หมายเลขโทรศัพท์ ผู้ที่จะมารับยาเสพติด หมายเลข ๐๙-๓๔๑๙-๓๗๙๘ จากนั้นได้ครอบครองยาเสพติดไปที่ อ.วังน้อยฯ เมื่อไปถึงได้โทรหาหมายเลขโทรศัพท์ดังกล่าว ได้รับแจ้งว่าให้นายยาเสพติดไปส่งมอบให้ที่ห้างเดอะมอลล์บางแค เขตบางแคฯ จากนั้นได้นำรถยนต์บรรทุกยาเสพติดเข้าไปจอดในลานจอดรถยนต์ของห้าง ผู้ใช้หมายเลข ๐๙-๓๔๑๙-๓๗๙๘ ได้ให้หมายเลขโทรศัพท์ของบุคคลที่จะมารับยาเสพติด หมายเลข ๐๘-๓๗๗๓-๘๒๑๗ จากนั้นได้โทรไปยังหมายเลขดังกล่าว แจ้งว่าจะเดินทางมารับยาเสพติด แต่ไม่มีผู้ใดมารับยาเสพติด โดยสายปลายทางแจ้งว่าไม่กล้ามารับยาเสพติดกลัวว่าจะถูกจับกุม ทั้งนี้ได้ทำการบันทึกภาพและเสียงการสนทนาไว้เป็นหลักฐานเพื่อส่งมอบ พงส.ต่อไป จากนั้นได้รายงานให้ผู้บังคับบัญชาทราบเพื่อขอยุติการขยายผลจับกุม นำตัวผู้ต้องหาทั้งหมดพร้อมของกลางมาที่ บก.ปส.๓ บช.ปส.เพื่อตรวจนับยาเสพติดของกลางทั้งหมด จัดทำบันทึกการจับกุม บันทึกตรวจยึด ถ่ายรูป และได้ทำการตรวจปัสสาวะหาสารเสพติดเบื้องต้นกับผู้ต้องหาทั้ง ๒ คน ด้วยชุดตรวจหาสารเสพติดขององค์การเภสัชกรรม ปรากฏผลเป็นลบ ได้แจ้งสิทธิ์ผู้ต้องหาและขอล่าหาให้ทราบว่า “ร่วมกันกับพวกที่หลบหนีมียาเสพติดให้โทษประเภท ๕ (กัญชา) ไว้ในครอบครองเพื่อจำหน่ายโดยผิดกฎหมาย” ร.ต.อ. ████████ รอง สว.กก.๓ บก.ปส.๓ เจ้าพนักงาน ปส. เลขประจำตัว ๖๐๑๐๓๙ อาศัยอำนาจตาม มาตรา ๑๕ แห่ง พ.ร.บ.ป้องกันและปราบปรามยาเสพติด พ.ศ.๒๕๑๙ ควบคุมตัวผู้ต้องหาไว้เพื่อทำการสอบสวนขยายผลเป็นเวลาไม่เกินสามวัน

อนึ่ง ในการจับกุมครั้งนี้ เจ้าพนักงานตำรวจที่ทำการจับกุม มิได้ทำให้ทรัพย์สินของผู้ใดเสียหาย สูญหายหรือเสื่อมค่าแต่ประการใด และมีได้ทำให้ผู้ใดได้รับอันตรายแก่กายหรือจิตใจแต่อย่างใด กับมิได้ บังคับขู่เข็ญ หลอกลวงหรือสัญญาด้วยประการใดๆ ทั้งนี้ได้เรียกร้อง หรือเรียกรับ หรือยอมจะรับเอาทรัพย์สิน หรือประโยชน์อื่นใดมาเป็นประโยชน์ส่วนตนหรือของบุคคลอื่นแต่อย่างใด และได้กระทำการทั้งหลายไปตามอำนาจหน้าที่ ได้อ่านบันทึกการจับกุมให้ผู้ต้องหาทั้งหมดฟัง และให้อ่านเอง ผู้ต้องหาสามารถฟัง พูด ภาษาไทยได้เป็นอย่างดี และรับว่าถูกต้องจึงให้ลงลายมือชื่อไว้เป็นหลักฐาน เสร็จแล้ว จึงได้นำตัวผู้ต้องหาพร้อมของกลางทั้งหมด และบันทึกการจับกุม ส่งพนักงานสอบสวน กลุ่มงานสอบสวนฯ บก.ปส.๓ บช.ปส. เพื่อดำเนินคดีตามกฎหมายต่อไป

จากการสืบสวนสอบสวนรวบรวมพยานหลักฐานในคดี พบว่า เจ้าหน้าที่อำพราง พร้อมสายลับ ได้ติดต่อ นาง ████████ ผู้ต้องหาที่ ๑ และนาย ████████ ผู้ต้องหาที่ ๒ เพื่อรับงานขนลำเลียงยาเสพติดของกลาง ต่อมา นาง ████████ ผู้ต้องหาที่ ๑ และ นาย ████████ ผู้ต้องหาที่ ๒ ได้ติดต่อ นาย ████████ เพื่อนัดหมายรับยาเสพติดของกลาง ซึ่งต่อมา นาง ████████ ผู้ต้องหาที่ ๑ และนาย ████████ ผู้ต้องหาที่ ๒ ได้นัดหมายเจ้าหน้าที่ อำพรางและสายลับไปรับกัญชาของกลาง โดยให้สายลับเจ้าหน้าที่อำพรางฯ นำรถยนต์ไปจอดไว้ และติดต่อกับ นาย ████████ ให้มารับรถไปบรรทุกยาเสพติดของกลาง จากนั้น ได้นำรถไปจอดไว้ และแจ้งให้

แบบ ข แผ่นที่ ๔

เจ้าหน้าที่อำพรฯ ไปรับรถแล้วขับไปส่งผู้รับปลายทางในพื้นที่วังน้อย จังหวัดพระนครศรีอยุธยา ตามคำสั่งนาง [REDACTED] ผู้ต้องหาที่ ๑ และ นาย [REDACTED] ผู้ต้องหาที่ ๒ ส่วนตัวผู้ต้องหาที่ ๑, ๒ ได้ขับรถตามไป ต่อมาเจ้าหน้าที่ตำรวจได้ทำการตรวจยึดยาเสพติดที่ริมถนนหน้าโรงเรียนบ้านสามขามิตรภาพที่ ๓ ม.๙ ต.คำป่าหลาย อ.เมืองมุกดาหาร จ.มุกดาหาร วันที่ ๒๓ มกราคม ๒๕๖๔ เวลาประมาณ ๒๒.๓๐ น. และจับกุมผู้ต้องหาที่ ๑, ๒ ที่ลานหน้าอนุสาวรีย์ท้าวสุรนารี ต.ในเมือง อ.เมืองนครราชสีมา จ.นครราชสีมา เวลาประมาณ ๒๒.๔๐ น. ของวันที่ ๒๓ มกราคม ๒๕๖๔ ต่อเนื่องกัน ส่วนนาย [REDACTED] อยู่ระหว่างหลบหนี

ในคดีนี้เป็นการกระทำความผิดในลักษณะของขบวนการ เป็นเครือข่าย ซึ่งมีการแบ่งหน้าที่กันทำ มีความสัมพันธ์ต่อกันในลักษณะก่อนเกิดเหตุ ขณะเกิดเหตุ และหลังเกิดเหตุ เจ้าหน้าที่อำพรฯ และสายลับ ได้ร่วมกันทำการสืบสวนติดตาม จนกระทั่งได้ทำการจับกุม และตรวจยึดของกลางส่งพนักงานสอบสวน ดำเนินคดี เชื่อว่ากลุ่มผู้ต้องหาได้กระทำความผิดเกี่ยวกับยาเสพติดจนกระทั่งถูกจับกุมและบางคนหลบหนีไป ซึ่งเมื่อพิจารณาจากพฤติการณ์และข้อเท็จจริงในคดีนี้แล้ว พบว่าการกระทำผิดของ นาง [REDACTED] ผู้ต้องหาที่ ๑, นาย [REDACTED] ผู้ต้องหาที่ ๒ และนาย [REDACTED] ซึ่งหลบหนี เป็นผู้ตกลงสมคบกันกระทำความผิดเกี่ยวกับยาเสพติด เป็นการกระทำความผิดที่เข้าองค์ประกอบ ความผิดตามกฎหมายในความผิดในข้อหา สมคบโดยการตกลงกันตั้งแต่สองคนขึ้นไปเพื่อกระทำความผิด เกี่ยวกับยาเสพติดและได้มีการกระทำความผิดเกี่ยวกับยาเสพติดเพราะเหตุที่ได้สมคบกัน ตามพระราชบัญญัติมาตรการในการปราบปรามผู้กระทำความผิดเกี่ยวกับยาเสพติด พ.ศ.๒๕๓๔ มาตรา ๘

ส่วนบุคคลที่ปรากฏใช้หมายเลขโทรศัพท์ ๐๙-๓๔๑-๙๓๗๙๘, ๐๘-๓๗๗๓-๘๒๑๗, ๐๙-๔๗๙๑-๖๑๖๙ ที่กลุ่มผู้ต้องหาติดต่อมารับยาเสพติดของกลางที่เจ้าหน้าที่ตำรวจปฏิบัติการอำพรฯ และขออนุญาต ครอบครองยาเสพติดภายใต้การควบคุมเพื่อการสืบสวนความผิดตามกฎหมายเกี่ยวกับยาเสพติด ชั้นนี้ ยังไม่พบหลักฐานแน่ชัดจะได้ดำเนินการสืบสวนสอบสวนต่อไป

พนักงานสอบสวนได้นำสำนวนการสอบสวนเสนอผู้บังคับบัญชาพิจารณา เนื่องจากเป็น คดีสำคัญ และได้ทำหนังสือประสานคดียาเสพติดรายสำคัญกับพนักงานอัยการ ซึ่งผู้บังคับบัญชาได้พิจารณา พยานหลักฐานทางคดีซึ่งพนักงานสอบสวนได้ทำการสอบสวนและรวบรวมพยานหลักฐานมาแล้ว เห็นว่ามีพยานหลักฐานเพียงพอยืนยันการกระทำความผิดของ ผู้ต้องหาที่ ๑, ๒ และ นาย [REDACTED] เป็นผู้กระทำความผิด ตามมาตรา ๑๔ แห่งพระราชบัญญัติมาตรการในการปราบปรามผู้กระทำความผิด เกี่ยวกับยาเสพติด พ.ศ.๒๕๓๔

พยานหลักฐานที่ยืนยันการกระทำความผิดในข้อหาที่ขออนุมัติ

พยานบุคคล จำนวน ๒ ราย

- ชื่อ พ.ต.ท. ██████████ อายุ ๕๓ ปี
ที่อยู่ กก.๓ บก.ปส.๓
อาชีพ รับราชการตำรวจ
ความเกี่ยวข้องกับคดี เป็นผู้กล่าวหาและสืบสวนพฤติการณ์ในคดีนี้
- ชื่อ ร.ต.อ. ██████████ อายุ ๕๒ ปี
ที่อยู่ กก.๓ บก.ปส.๓
อาชีพ รับราชการตำรวจ
ความเกี่ยวข้องกับคดี เป็นพยานและสืบสวนพฤติการณ์ในคดีนี้
- ชื่อ ส.ต.อ. ██████████ อายุ ๓๓ ปี
ที่อยู่ กก.๓ บก.ปส.๓
อาชีพ รับราชการตำรวจ
ความเกี่ยวข้องกับคดี เป็นพยานและสืบสวนพฤติการณ์ในคดีนี้

พยานเอกสาร จำนวน ๘ รายการ

- รายงานผลการตรวจพิสูจน์ยาเสพติดของกลางจากสำนักงาน ป.ป.ส.
- ภาพถ่ายประกอบคดี
- ภาพถ่ายประกอบการสืบสวน
- บัญชีของกลาง
- สำเนาบันทึกการจับกุม
- สำเนาคำให้การผู้กล่าวหาและพยาน
- สำเนาบันทึกประกอบคำรับสารภาพ
- รายงานการสืบสวน

พยานวัตถุ รวมยาเสพติดของกลางทั้งหมดเป็น กัญชา จำนวน ๔๐๐ ก้อน น้ำหนักรวมสิ่งห่อหุ้มประมาณ ๔๐๐ กิโลกรัม ปรากฏตามสำเนาบันทึกการจับกุมที่แนบ

แบบ ป.ป.ส. ๔-๕๕



ที่ ตช.๐๐๒๗.๔๒ /

กลุ่มงานสอบสวนและตรวจสอบทรัพย์สิน
กองบังคับการตำรวจปราบปรามยาเสพติด ๓
กองบัญชาการตำรวจปราบปรามยาเสพติด
๘๘ ถนนวิภาวดีรังสิต แขวงตลาดบางเขน
เขตหลักสี่ กรุงเทพมหานคร ๑๐๒๑๐

มิถุนายน ๒๕๖๒

เรื่อง รายงานการแจ้งคำสั่งอนุมัติจับกุม

เรียน เลขาธิการ คณะกรรมการป้องกันและปราบปรามยาเสพติด

อ้างถึง หนังสือแจ้งคำสั่งอนุมัติจับกุม ที่ ยธ ๑๑๐๒(กก.)/๕๑๑ ลงวันที่ ๙ มิถุนายน ๒๕๖๒

สิ่งที่ส่งมาด้วย สำเนาหมายจับ จำนวน ๑ แผ่น

ตามหนังสือที่อ้างถึงข้างต้นซึ่งเลขอาธิการ ป.ป.ส. มีคำสั่งอนุมัติให้จับกุมนาย ██████████
ตามมาตรา ๖, ๘ แห่งพระราชบัญญัติมาตรการในการปราบปรามผู้กระทำผิดเกี่ยวกับยาเสพติด พ.ศ.๒๕๓๔
และให้รายงานผลการปฏิบัติให้ทราบภายใน ๓ วัน นั้น

ขอเรียนว่า พนักงานสอบสวน กลุ่มงานสอบสวนและตรวจสอบทรัพย์สิน กองบังคับการตำรวจ
ปราบปรามยาเสพติด ๓ กองบัญชาการตำรวจปราบปรามยาเสพติด ได้ดำเนินการเสร็จสิ้นแล้ว แต่วันที่
๑๒ มิถุนายน ๒๕๕๗ พร้อมทั้งขออนุมัติออกหมายจับนาย ██████████ ต่อศาลอาญา
ตามหมายจับ ██████████ /๒๕๕๗ ลงวันที่ ๒๒ พฤษภาคม ๒๕๖๒

ขอแสดงความนับถือ

พันตำรวจเอก

(มานพ ยิ้มอยู่)

ผู้กำกับการ (สอบสวน) หัวหน้ากลุ่มงานสอบสวนและตรวจสอบทรัพย์สิน
กองบังคับการตำรวจปราบปรามยาเสพติด ๓

ร้อยตำรวจเอก ประโชติ ศรีธการ

พนักงานสอบสวน โทร ๐๙-๑๕๔๑-๖๙๑๙

แบบ ป.ป.ส. ๔-๕๖



ที่ ตช.๐๐๒๗.๔๒ /

กลุ่มงานสอบสวนและตรวจสอบทรัพย์สิน
กองบังคับการตำรวจปราบปรามยาเสพติด ๓
กองบัญชาการตำรวจปราบปรามยาเสพติด
๘๘ ถนนวิภาวดีรังสิต แขวงตลาดบางเขน
เขตหลักสี่ กรุงเทพมหานคร ๑๐๒๑๐

มกราคม ๒๕๖๒

เรื่อง รายงานการแจ้งข้อหา [REDACTED] กับพวกรวม ๒ คน

เรียน เลขาธิการ คณะกรรมการป้องกันและปราบปรามยาเสพติด

อ้างถึง หนังสือแจ้งคำสั่งอนุมัติแจ้งข้อหา ที่ ยธ ๑๑๐๒(กต.)/๒ ลงวันที่ ๕ มกราคม ๒๕๕๙

ตามหนังสือที่อ้างถึงข้างต้นซึ่งเลขที่การ ป.ป.ส. มีคำสั่งอนุมัติให้แจ้งข้อหา นาย [REDACTED] ผู้ต้องหา ข้อหา สมคบกันตั้งแต่สองคนขึ้นไปกระทำความผิดเกี่ยวกับยาเสพติด และได้กระทำความผิดตามที่ได้สมคบกันแล้ว ตามมาตรา ๘ แห่งพระราชบัญญัติมาตรการในการปราบปรามผู้กระทำความผิดเกี่ยวกับยาเสพติด พ.ศ.๒๕๓๔ และให้รายงานผลการปฏิบัติให้ทราบภายใน ๓ วัน นั้น

ขอเรียนว่า พนักงานสอบสวน กลุ่มงานสอบสวนและตรวจสอบทรัพย์สิน กองบังคับการตำรวจปราบปรามยาเสพติด ๓ กองบัญชาการตำรวจปราบปรามยาเสพติด ได้ดำเนินการแจ้งข้อหาเสร็จสิ้นแล้ว แต่ในวันที่ ๘ มกราคม ๒๕๕๙

ขอแสดงความนับถือ

พันตำรวจเอก

(มานพ ยิ้มอยู่)

ผู้กำกับการ (สอบสวน) หัวหน้ากลุ่มงานสอบสวนและตรวจสอบทรัพย์สิน
กองบังคับการตำรวจปราบปรามยาเสพติด ๓

ร้อยตำรวจเอก ประโศต ศรีธาการ

พนักงานสอบสวน โทร ๐๙-๑๕๕๑-๖๙๑๙

แบบ ป.ป.ส. ๔-๕๗



แบบรายงานคดีตามคำสั่งอนุมัติให้จับกุม/การแจ้งข้อหา

ที่ตช ๐๐๒๗.๒๒/ กลุ่มงานสอบสวนและตรวจสอบทรัพย์สิน กองบังคับการตำรวจปราบปรามยาเสพติด ๑

วันที่เดือน.....พ.ศ. ๒๕.....

เรื่อง รายงานการดำเนินการตามคำสั่งอนุมัติจับกุม/แจ้งข้อหา

เรียน เลขาธิการ คณะกรรมการป้องกันและปราบปรามยาเสพติด

อ้างถึง คำสั่งอนุมัติจับกุม/แจ้งข้อหา ที่...../.....ลงวันที่.....

ตามคำสั่งที่อ้างถึง ได้อนุมัติให้จับกุม(นาย/นาง/นางสาว).....

.....ซึ่งเป็นผู้กระทำความผิดตามมาตรา.....แห่งพระราชบัญญัติมาตรการในการปราบปรามผู้กระทำ

ความผิดเกี่ยวกับยาเสพติด พ.ศ.๒๕๓๔ ความละเอียดแจ้งแล้วนั้น

บัดนี้ ระยะเวลาได้ล่วงเลยมาเกินกว่าสามสิบวัน นับแต่วันได้รับแจ้งคำสั่งอนุมัติ แต่เจ้าหน้าที่ไม่สามารถดำเนินการตามที่ได้รับอนุมัติได้เนื่องจาก.....

จึงเรียนมาเพื่อโปรดทราบ

ขอแสดงความนับถือ

(ลงชื่อ) พันตำรวจเอก

(รณเดช กลิ่นอุทัย)

ผู้กำกับการ(สอบสวน) หัวหน้างานสอบสวน กลุ่มงานสอบสวนและตรวจสอบทรัพย์สิน
กองบังคับการตำรวจปราบปรามยาเสพติด ๑ กองบัญชาการตำรวจปราบปรามยาเสพติด

พันตำรวจโท นิमित ชิตเจริญ.....(เจ้าของคดี)..

โทร.....๐๘-๙๔๙๕-๘๗๒๖.....

เรียน

เลขาธิการคณะกรรมการป้องกันและปราบปรามยาเสพติด

เลขที่ ๕ ถ.ดินแดง เขตพญาไท

กรุงเทพมหานคร

๑๐๕๐๐

ซึ่งพนักงานสอบสวน จะมีความเห็นทางคดีรวมไปกับสำนวนคดีหลัก หรือแยกดำเนินคดี
จากสำนวนคดีหลัก (เป็นกรณีๆ ไป)

สรุปขั้นตอนการดำเนินคดีสมคบฯ
ตาม พ.ร.บ.มาตรการในการปราบปรามผู้กระทำความผิดเกี่ยวกับยาเสพติด พ.ศ.๒๕๓๔
มาตรา ๘

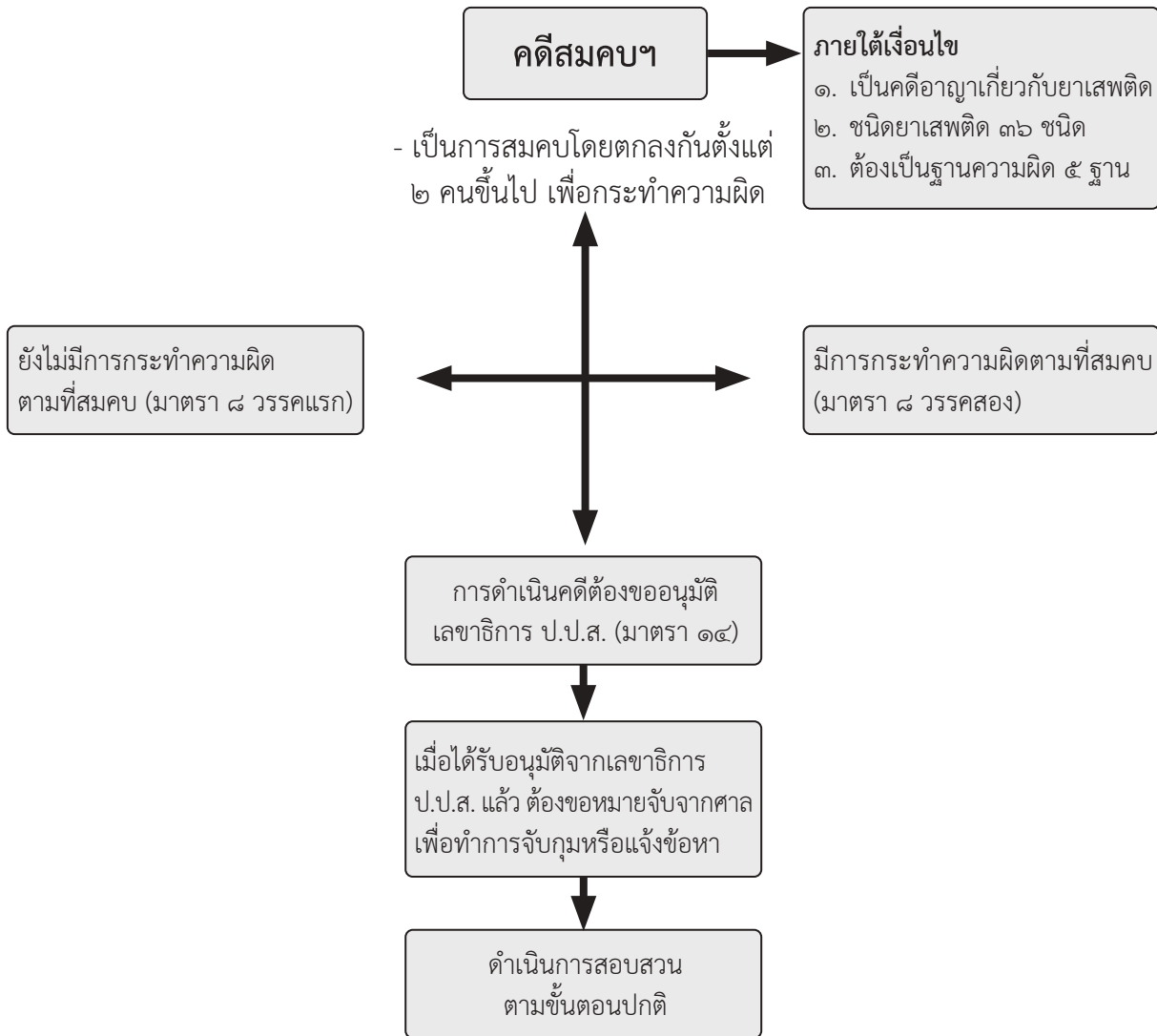

๓.๑๐ คดีตรวจสอบทรัพย์สิน โดยเลขอาธิการ ป.ป.ส. มีคำสั่งตรวจสอบทรัพย์สินชั่วคราวตาม พ.ร.บ.มาตรการในการปราบปรามผู้กระทำความผิดเกี่ยวกับยาเสพติด พ.ศ.๒๕๓๔ มาตรา ๑๔ – มาตรา ๒๙ ซึ่งเป็นทรัพย์สินที่เกี่ยวข้องเนื่องกับการกระทำความผิด คือ เงิน หรือทรัพย์สินที่ได้รับมาเนื่องจากการกระทำความผิดเกี่ยวกับยาเสพติด และให้หมายความร่วมมือถึงเงินหรือทรัพย์สินที่ได้มาโดยการใช้เงินหรือทรัพย์สินดังกล่าวซื้อหรือกระทำไม่ว่าด้วยประการใดๆ ให้เงินหรือทรัพย์สินนั้นเปลี่ยนสภาพไปจากเดิมไม่ว่าจะมีการเปลี่ยนสภาพกี่ครั้ง และไม่ว่าเงินหรือทรัพย์สินนั้นจะอยู่ในความครอบครองของบุคคลอื่นโอนไปเป็นของบุคคลอื่น หรือปรากฏหลักฐานทางทะเบียนว่าเป็นของบุคคลอื่นก็ตาม และในการดำเนินการตามมาตรการรับทรัพย์สินนี้ คดีความผิดหลักจะต้องเป็นความผิดฐานผลิต นำเข้า ส่งออก จำหน่าย หรือมีไว้ในครอบครองเพื่อจำหน่าย สมคบ ช่วยเหลือ สนับสนุน หรือพยายามกระทำความผิด ในตัวยาสเสพติดของกลาง จำนวน ๓๖ ชนิด (ตามกฎหมายกระทรวง การกำหนดชื่อยาเสพติดตามพระราชบัญญัติมาตรการในการปราบปรามผู้กระทำความผิดเกี่ยวกับยาเสพติด พ.ศ.๒๕๓๔ ประกาศราชกิจจานุเบกษา เล่ม ๑๑๓ ตอนที่ ๓๖ ก หน้า ๗ – ๙ เมื่อ ๒๖ เมษายน ๒๕๕๙) ซึ่ง

- แยกดำเนินการจากคดียาเสพติดหลักที่พนักงานสอบสวนดำเนินการ
- ดำเนินการโดยพนักงานเจ้าหน้าที่ ซึ่งได้รับการแต่งตั้งจากเลขาธิการ ป.ป.ส.

ให้ดำเนินการแทน

สรุปขั้นตอนการริบทรัพย์สินตาม พ.ร.บ.มาตรการในการปราบปรามผู้กระทำความผิดเกี่ยวกับยาเสพติด พ.ศ.๒๕๓๔

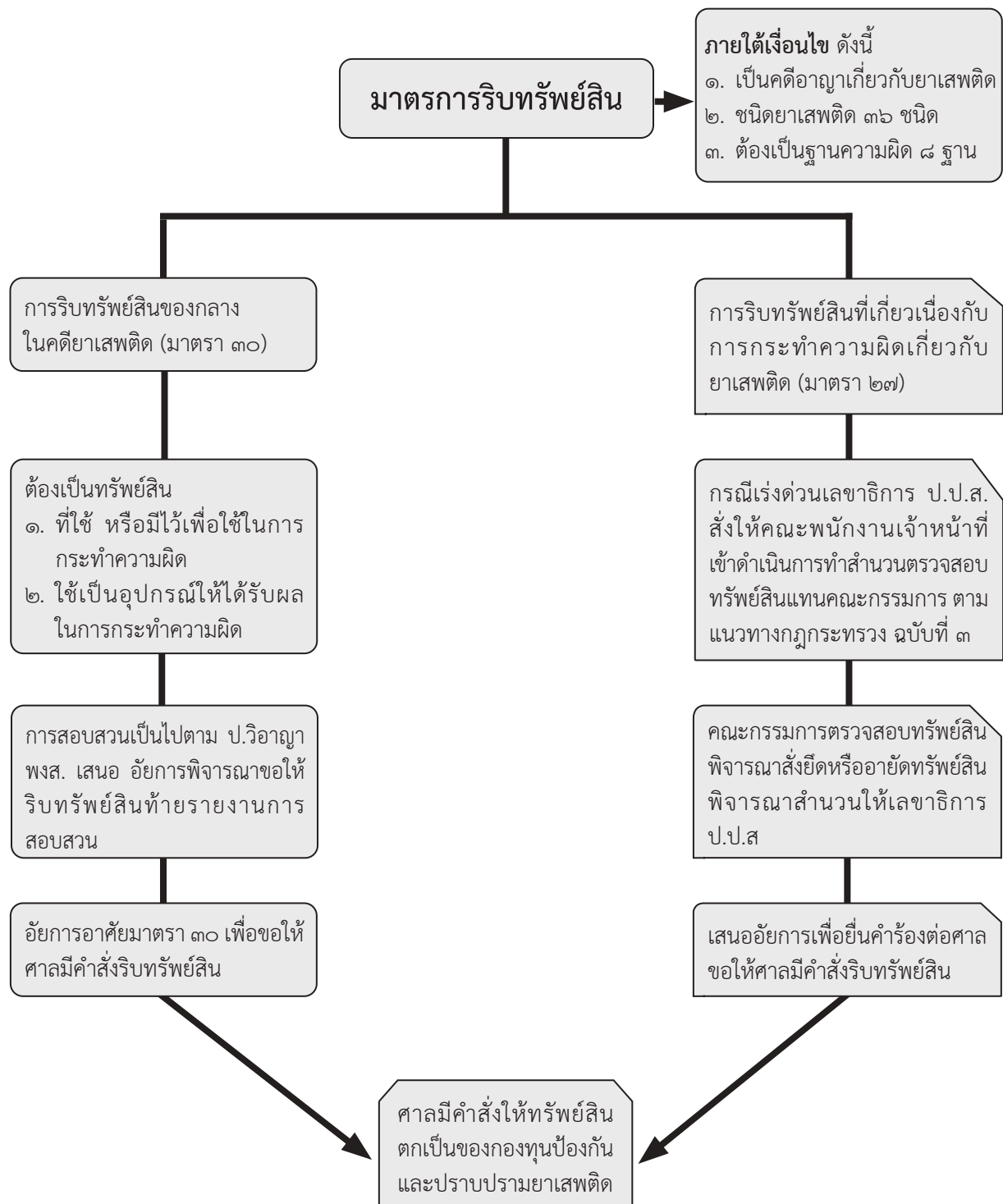

๓.๑๑ คดีฟอกเงิน ตาม พ.ร.บ.ป้องกันและปราบปรามการฟอกเงิน พ.ศ.๒๕๔๒

พนักงานสอบสวนสามารถดำเนินคดีได้ตาม มาตรา ๕ – มาตรา ๑๑ แต่ในส่วนของการดำเนินการเกี่ยวกับทรัพย์สิน ตั้งแต่ มาตรา ๔๘ เป็นต้นไป ซึ่งว่าด้วยการยึด/อายัดทรัพย์สินที่เกี่ยวกับการกระทำความผิดมูลฐาน เป็นอำนาจหน้าที่ของคณะกรรมการธุรกรรม, เลขาธิการ ปปง. และพนักงานเจ้าหน้าที่โดยเฉพาะ

ซึ่งในการดำเนินการตาม พ.ร.บ.ป้องกันและปราบปรามการฟอกเงิน พ.ศ.๒๕๔๒ นี้ ยังเป็นการปราบปราม และยึดทรัพย์สินกับกลุ่มขบวนการของเครือข่ายผู้ค้ายาเสพติด ที่พยานหลักฐานในคดียาเสพติดยังไม่เพียงพอ เมื่ออัยการสั่งไม่ฟ้อง หรือศาลยกฟ้อง ก็จะทำให้ทรัพย์สินที่ยึดไว้ตาม พ.ร.บ.มาตรการในการปราบปรามผู้กระทำความผิดเกี่ยวกับยาเสพติด พ.ศ.๒๕๓๔ ต้องคืนให้กับเจ้าของไป แต่หากมีการดำเนินการตาม พ.ร.บ.ป้องกันและปราบปรามการฟอกเงิน พ.ศ.๒๕๔๒ นี้ แล้ว ถึงแม้้อัยการจะสั่งไม่ฟ้อง หรือศาลยกฟ้องในคดียาเสพติด ก็ยังสามารถส่งทรัพย์สินที่ยึดไว้ดังกล่าวนี้ให้สำนักงาน ปปง. ดำเนินการต่อไปได้

๓.๑๒ คดียาเสพติด ตาม พ.ร.บ.ฟื้นฟูสมรรถภาพผู้ติดยาเสพติด พ.ศ.๒๕๔๕

เงื่อนไขที่ทำให้ต้องเข้ารับการฟื้นฟูสมรรถภาพผู้ติดยาเสพติด คือ การเป็นผู้เสพหรือเป็นผู้ติดยาเสพติด

เงื่อนไขที่ ๑ เป็นผู้ที่ต้องหาว่า กระทำความผิดเกี่ยวกับยาเสพติด ๔ ฐานความผิด (ตามมาตรา ๑๙ วรรคแรก)

- (๑) เสพ
- (๒) เสพและมีไว้ในครอบครอง
- (๓) เสพและมีไว้ในครอบครองเพื่อจำหน่าย
- (๔) เสพและจำหน่าย

เงื่อนไขที่ ๒ ลักษณะ ชนิด ประเภท และปริมาณของยาเสพติด (กำหนดในกฎกระทรวง) ที่ผู้ต้องหาเกี่ยวข้องในการกระทำความผิด

- (๑) ยาเสพติดให้โทษประเภท ๑ มี ๖ ชนิด
 - ๑.๑ เฮโรอีน น้ำหนักสุทธิไม่เกิน ๑๐๐ มก.
 - ๑.๒ เมทแอมเฟตามีน ไม่เกิน ๕ หน่วยการใช้ หรือ น้ำหนักสุทธิไม่เกิน ๕๐๐ มก.
 - ๑.๓ แอมเฟตามีน ไม่เกิน ๕ หน่วยการใช้ หรือ น้ำหนักสุทธิไม่เกิน ๕๐๐ มก.
 - ๑.๔ ๓, ๔-เมทิลลีน ไดออกซิเมทแอมเฟตามีน ไม่เกิน ๕ หน่วยการใช้ หรือ น้ำหนักสุทธิไม่เกิน ๑,๒๕๐ มก.
 - ๑.๕ เมทิลลีนไดออกซิแอมเฟตามีน ไม่เกิน ๕ หน่วยการใช้ หรือ น้ำหนักสุทธิไม่เกิน ๑,๒๕๐ มก.
 - ๑.๖ เอ็น เอทิล เอ็มดีเอ หรือ เอ็มดีอี ไม่เกิน ๕ หน่วยการใช้ หรือน้ำหนักสุทธิไม่เกิน ๑,๒๕๐ มก.
- (๒) ยาเสพติดให้โทษประเภท ๒ มี ๒ ชนิด
 - ๒.๑ โคคาอีน น้ำหนักสุทธิไม่เกิน ๒๐๐ มก.
 - ๒.๒ ผีน น้ำหนักสุทธิไม่เกิน ๕,๐๐๐ มก.

- (ก) ยาเสพติดให้โทษประเภท ๕ มี ๑ ชนิด
กัญชา น้ำหนักสุทธิไม่เกิน ๕,๐๐๐ มก.
- (ข) สารระเหยตามกฎหมายว่าด้วยการป้องกันการใช้สารระเหย
เงื่อนไขที่ ๓ ต้องไม่เข้ากรณีดังต่อไปนี้ (มาตรา ๑๙ วรรคแรก)
 ๑. อยู่ระหว่างต้องหาในความผิดฐานอื่นซึ่งเป็นการผิดที่มีโทษจำคุก หรือ
 ๒. อยู่ระหว่างถูกดำเนินคดีในความผิดฐานอื่นซึ่งเป็นการผิดที่มีโทษจำคุก หรือ
 ๓. อยู่ในระหว่างรับโทษจำคุกตามคำพิพากษาของศาล

ขั้นตอนการทำสำนวนการสอบสวนคดีฟื้นฟูสมรรถภาพผู้ติดยาเสพติด

การทำสำนวนการสอบสวนเหมือนกับคดีอื่นๆ ไป เมื่อเจ้าพนักงานฝ่ายปกครองหรือตำรวจจับกุมตัวผู้ต้องหาส่งพนักงานสอบสวนหรือเมื่อผู้ต้องหาปรากฏตัวต่อหน้าพนักงานสอบสวน กรณีที่กระทำ ความผิดเกี่ยวกับการเสพยาเสพติดให้โทษและเข้าหลักเกณฑ์ที่จะฟื้นฟูได้ตาม พ.ร.บ. ฟื้นฟูสมรรถภาพผู้ติดยาเสพติด พ.ศ. ๒๕๔๕ พนักงานสอบสวนก็จะรับคำร้องทุกข์หรือคำกล่าวโทษไว้และทำการสอบสวนรวบรวมพยานหลักฐานไปตามปกติ เมื่อสำนวนเสร็จสิ้นก็จะมีความเห็นส่งสำนวนการสอบสวนไปยังพนักงาน อัยการพิจารณา ตาม ป.วิอาญา มาตรา ๑๔๐, ๑๔๑ หรือ ๑๔๒ แต่พนักงานอัยการจะชะลอฟ้องผู้ต้องหาไว้ หากผู้ต้องหาที่ศาลมีคำสั่งส่งตัวไปตรวจพิสูจน์การเสพยาหรือการติดยาเสพติด และได้ผ่านการบำบัดฟื้นฟู พนักงานอัยการก็จะมีคำสั่งไม่ฟ้องผู้ต้องหา ซึ่งเจตนารมณ์ของกฎหมายถือว่าผู้เสพยาหรือผู้ติดยาเป็นผู้ป่วย การจะเอาตัวไปขังหรือจำคุกไม่เป็นประโยชน์และควรได้รับการบำบัดรักษาเพื่อให้กลับมาใช้ชีวิตในสังคม ได้ตามปกติอีกครั้ง การบำบัดฟื้นฟูดังกล่าวจึงเป็นยุทธวิธีทางเลือกอีกรูปแบบหนึ่งที่เบี่ยงเบนมิให้ผู้กระทำความผิด ถูกฟ้องต่อศาลเพื่อพิพากษาซึ่งถูกผิดและตัดสินลงโทษนำตัวไปขังหรือจำคุกในเรือนจำ ขั้นตอนการดำเนินการ ของพนักงานสอบสวน มีดังนี้

๑. เมื่อพนักงานสอบสวนรับตัวผู้ต้องหาที่ถูกจับหรือพนักงานสอบสวนแจ้งข้อหาเอง จะต้องดูว่า เข้าเงื่อนไขตามกฎหมายที่จะส่งไปฟื้นฟูได้หรือไม่ ตามหลักเกณฑ์กฎหมายที่ได้กล่าวมาแล้วข้างต้น
๒. รับคำร้องทุกข์หรือคำกล่าวโทษ ลงรับเลขคดีอาญาในสมุดสารบบคดีอาญา ลงประจำวัน และลงระบบ Crimes
๓. นำตัวอย่างปัสสาวะส่งตรวจพิสูจน์ที่ศูนย์วิทยาศาสตร์การแพทย์หรือหน่วยตรวจพิสูจน์ ที่มีอำนาจ
๔. พิจารณาว่าผู้ต้องหาอยู่ในอำนาจศาลใด ก็จะต้องนำตัวผู้ต้องหาไปยื่นคำร้องต่อศาลนั้น เพื่อให้ศาลมีคำสั่งให้ส่งตัวผู้ต้องหาไปตรวจพิสูจน์การเสพยาหรือการติดยาเสพติด ณ ศูนย์ฟื้นฟูสมรรถภาพผู้ติดยาเสพติด สถานที่เพื่อการตรวจพิสูจน์ การฟื้นฟูสมรรถภาพผู้ติดยาเสพติด หรือการควบคุมตัวตามที่ รัฐมนตรีประกาศกำหนด
๕. ระยะเวลาการนำตัวไปยื่นคำร้องต่อศาล หากมิใช่เด็กหรือเยาวชน ให้พนักงานสอบสวนนำตัว ไปศาลที่มีเขตอำนาจ ภายใน ๔๘ ชั่วโมง นับแต่เวลาที่ผู้ต้องหานั้นมาถึงที่ทำการของพนักงานสอบสวน เว้นแต่มีเหตุสุดวิสัยหรือมีเหตุจำเป็นอย่างอื่นที่เกิดจากตัวผู้ต้องหานั้นเอง หรือจากเหตุการณ์ที่เปลี่ยนแปลงไป ทำให้ไม่อาจนำตัวผู้ต้องหาไปศาลภายในกำหนดเวลาดังกล่าวได้ ถ้าผู้ต้องหามีอายุไม่ถึง ๑๘ ปีบริบูรณ์ ให้พนักงานสอบสวนนำตัวส่งต่อศาล ภายใน ๒๔ ชั่วโมง นับแต่เวลาที่ผู้ต้องหานั้นมาถึงที่ทำการของพนักงานสอบสวน
๖. ระหว่างการตรวจพิสูจน์และการฟื้นฟูสมรรถภาพผู้ติดยาเสพติด ให้พนักงานสอบสวน ดำเนินการสอบสวนคดีต่อไป

๗. เมื่อสอบสวนเสร็จให้ส่งสำนวนการสอบสวนไปยังพนักงานอัยการโดยไม่ต้องส่งตัวผู้ต้องหาไปด้วย และแจ้งให้ทราบว่าผู้ต้องหาถูกควบคุมตัวอยู่ ณ ศูนย์ฟื้นฟูสมรรถภาพผู้ติดยาเสพติด สถานที่เพื่อการตรวจพิสูจน์ การฟื้นฟูสมรรถภาพผู้ติดยาเสพติด หรือการควบคุมตัวอยู่แห่งใด

๘. ระหว่างที่ผู้ต้องหาถูกควบคุมตัวตาม พ.ร.บ.นี้ พนักงานสอบสวนหรือพนักงานอัยการไม่ต้องดำเนินการฝากขังหรือขอคัดฟ้องตามกฎหมาย

๙. หากผู้ต้องหาไม่ผ่านการฟื้นฟู ผู้ต้องหาจะต้องถูกดำเนินคดีต่อไป ตามกระบวนการยุติธรรมตามปกติต่อไป

ประเด็นหรือคำถามในการสอบสวนผู้ต้องหาในคดีเสพ

๑. แจ้งชื่อกล่าวหา ตาม ป.วิอาญา มาตรา ๑๓๔ โดย ถามชื่อตัว ชื่อรอง ชื่อสกุล สัญชาติ บิดามารดา อายุ อาชีพ ที่อยู่ ที่เกิด และแจ้งให้ทราบถึงข้อเท็จจริงเกี่ยวกับการกระทำที่กล่าวหาว่าผู้ต้องหาได้กระทำความผิด แล้วจึงแจ้งข้อหาให้ทราบ (ตามคำสั่ง ตร.ที่ ๔๑๙/๕๖ ลง ๑ ก.ค. ๕๖ แจ้งข้อหาและฐานความผิด)

๒. แจ้งสิทธิผู้ต้องหาตาม ป.วิอาญา มาตรา ๑๓๔/๑, ๑๓๔/๒, ๑๓๔/๓ และ ๑๓๔/๔

๓. ถ้าผู้ต้องหามีอายุไม่เกิน ๑๘ ปีบริบูรณ์ การสอบสวนให้นำบทบัญญัติตาม ป.วิอาญา มาตรา ๑๓๓ ทวิ มาใช้บังคับโดยอนุโลม

๔. สอบถามให้การรับสารภาพหรือปฏิเสธว่าอย่างไร

๕. ให้สอบถามประเด็นแห่งคดี

- เสพยาเสพติดชนิดใดบ้าง เสพมานานเท่าใด ความต้องการปริมาณยาเสพติดมากน้อยอย่างไร

- เสพด้วยวิธีใด ในการเอาสารเสพติดเข้าสู่ร่างกาย เช่น รับประทาน สูดดมไอระเหยผ่านทางผิวหนัง ด้วยวิธีการทา การฉีด หรือด้วยวิธีการอื่นใด

- เสพครั้งสุดท้ายเมื่อวัน เดือน ปี เวลาใด สถานที่เสพที่ใด

- ยาเสพติดได้มาจากผู้ใด ได้มาอย่างไร ให้สอบสวนขยายผลเพื่อดำเนินคดีกับผู้จำหน่ายด้วย

๖. เคยต้องหาหรือถูกดำเนินคดีมาก่อนหรือไม่ อย่างไร

๗. ระหว่างที่ถูกดำเนินคดีอยู่นี้ อยู่ระหว่างถูกดำเนินคดีในเรื่องอื่นหรืออยู่ระหว่างรับโทษจำคุกตามคำพิพากษาของศาล ตามมาตรา ๑๙ แห่ง พ.ร.บ.ฟื้นฟูฯ หรือไม่อย่างไร

๘. สอบสวนถึงปริมาณยาเสพติดที่เสพเข้าร่างกาย หากมีไว้ในความครอบครองหรือครอบครองเพื่อจำหน่าย ที่อยู่ในเงื่อนไขของกฎหมาย ที่จะฟื้นฟูได้ ให้ระบุปริมาณยาเสพติดที่อยู่ในความครอบครองด้วย

๙. พฤติการณ์แห่งการจับกุมของเจ้าพนักงาน

๑๐. ประเด็นอื่นๆ ตามรูปคดี

แผนผังกระบวนการตาม พ.ร.บ.ฟื้นฟูสมรรถภาพผู้ติดยาเสพติด พ.ศ. ๒๕๕๕

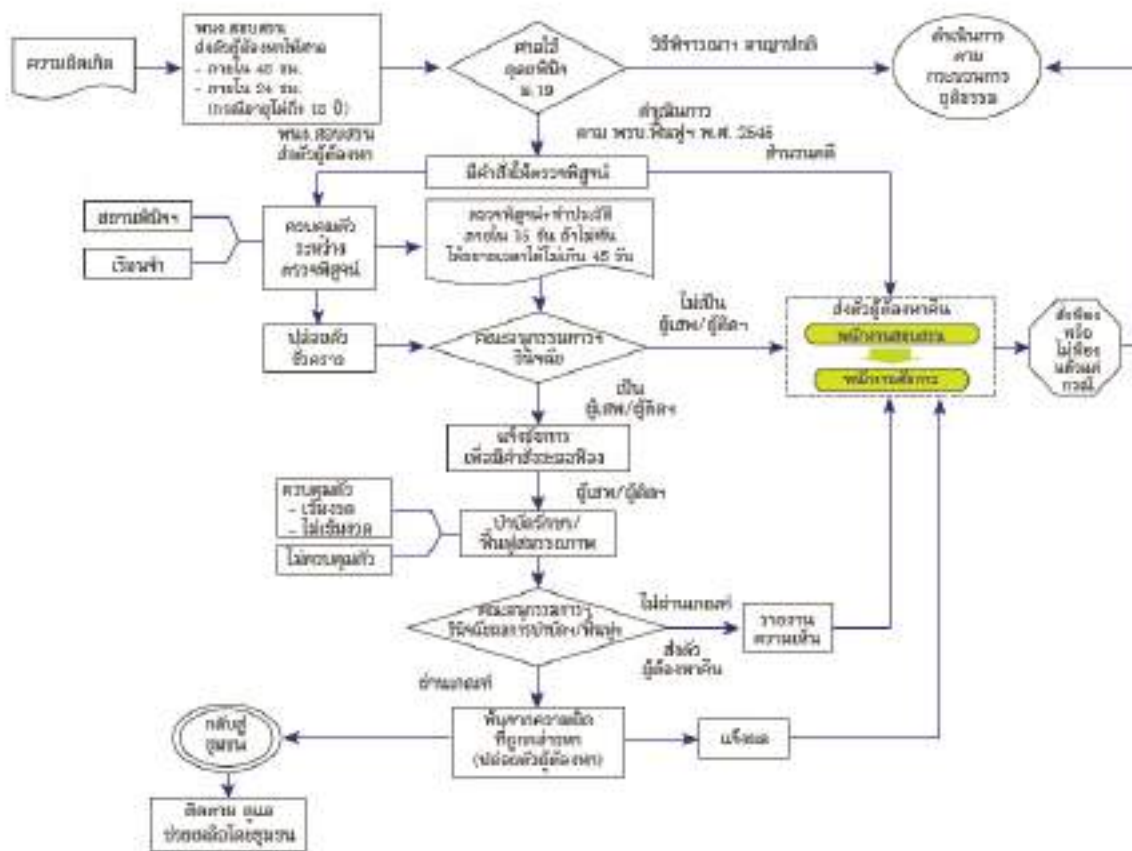

และให้พนักงานสอบสวนดำเนินการตามแผนผังด้านล่างนี้

แผนผังที่ ๑ เมื่อพนักงานสอบสวนรับตัวผู้ต้องหาในคดีในข้อหาเสพยาเสพติด

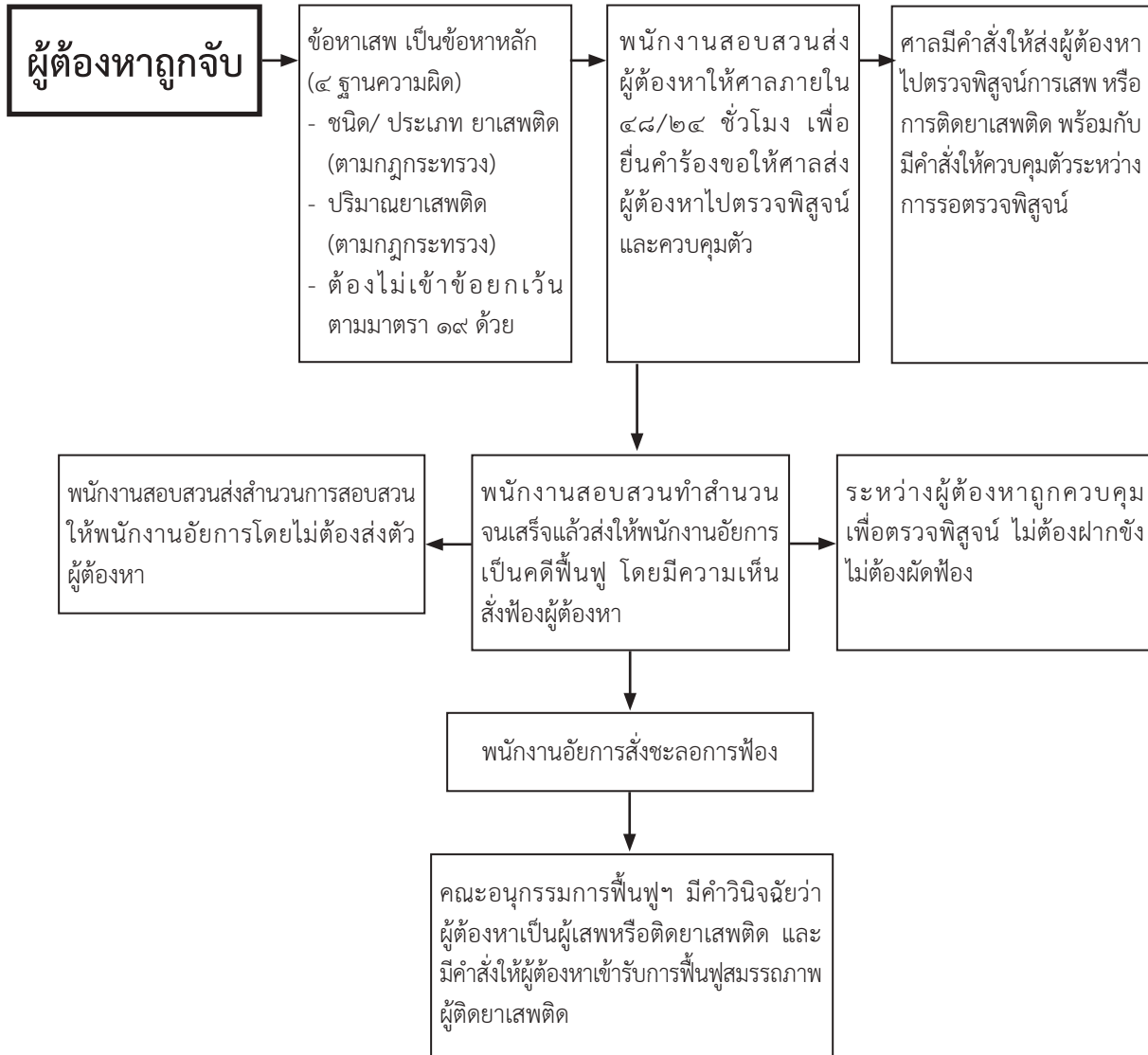

แผนผังที่ ๒ เมื่อผู้ต้องหาในคดีเสพยา ถูกส่งตัวเข้ารับการฟื้นฟู

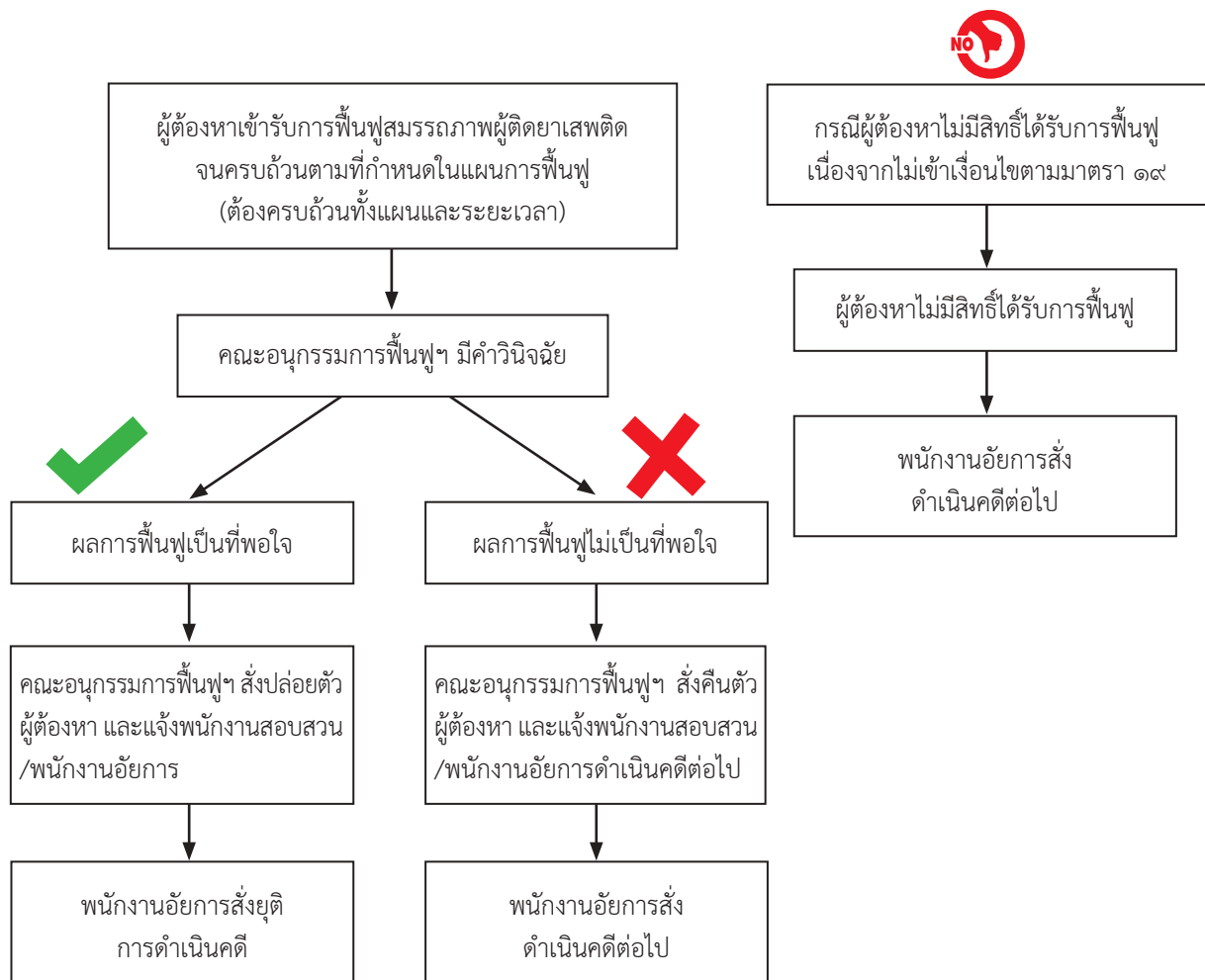

แผนผังที่ ๓ การดำเนินคดีในภาพรวม

แผนผังการดำเนินคดีที่มีการส่งตัวผู้ต้องหาไปฟื้นฟูสมรรถภาพผู้ติดยาเสพติด

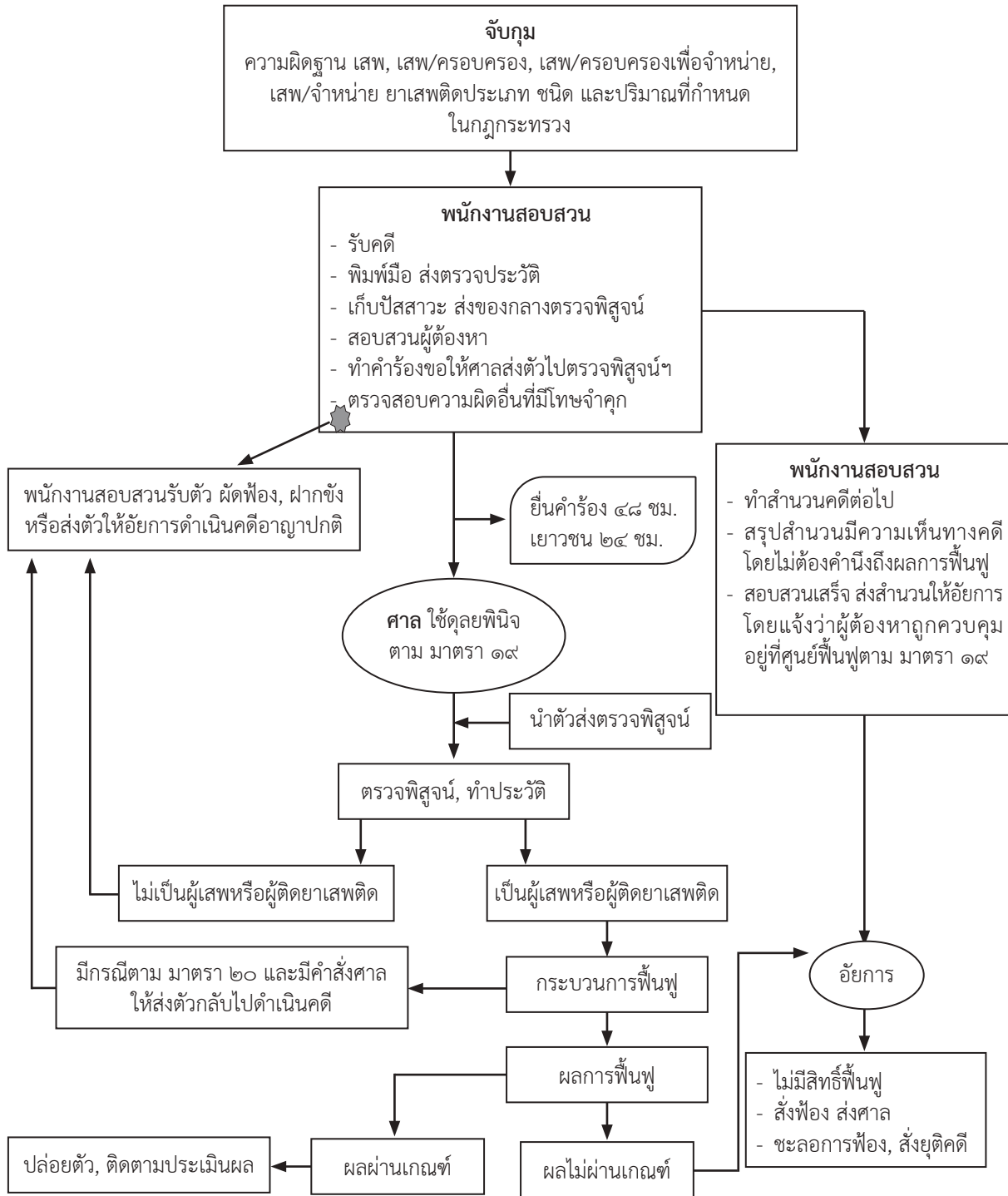

๓.๑๓ คติยาเสพติดตามประกาศคณะรักษาความสงบแห่งชาติ ฉบับที่ ๑๐๘/๒๕๕๗ ลงวันที่ ๒๑ กรกฎาคม ๒๕๕๗ เรื่อง การปฏิบัติต่อผู้ต้องสงสัยว่ากระทำความผิดตามกฎหมายเกี่ยวกับยาเสพติด เพื่อเข้าสู่การบำบัดฟื้นฟูและการดูแลผู้ผ่านการบำบัดฟื้นฟู มีลักษณะการกระทำผิดดังนี้

๑. ลักษณะชนิดและประเภทของยาเสพติดสำหรับความผิดฐานเสพ มีดังต่อไปนี้
 - (๑) ยาเสพติดให้โทษประเภท ๑ มี ๖ ชนิด ได้แก่
 - (ก) เฮโรอีน
 - (ข) เมทแอมเฟตามีน
 - (ค) แอมเฟตามีน

- (ง) ๓, ๔-เมทิลลีน ไดออกซีเมทแอมเฟตามีน (จ) เมทิลลีนไดออกซีแอมเฟตามีน
(ฉ) เอ็น เอทิล เอ็มดีเอ หรือเอ็มดีอี
- (๒) ยาเสพติดให้โทษในประเภท ๒ มี ๒ ชนิด ได้แก่
(ก) โคคาอิน, (ข) ฝิ่น
- (๓) ยาเสพติดให้โทษประเภท ๕ มี ๑ ชนิด ได้แก่ กัญชา
- (๔) สารระเหย ตามกฎหมายว่าด้วยการป้องกันการใช้สารระเหย
- ยาเสพติดให้โทษตาม (๑) และ (๒) ให้รวมถึงวัตถุที่เรียกชื่อเป็นอย่างอื่น แต่มีสูตรโครงสร้างทางเคมีอย่างเดียวกันกับยาเสพติดให้โทษดังกล่าว และเกลือใดๆ ของยาเสพติดให้โทษดังกล่าวด้วย

๒. ปริมาณของยาเสพติดตาม ๑. สำหรับความผิดฐานเสพและมีไว้ในครอบครอง มีดังต่อไปนี้

- (๑) ยาเสพติดให้โทษในประเภท ๑
(ก) เฮโรอีน มีน้ำหนักสุทธิไม่เกิน ๑๐๐ มิลลิกรัม
(ข) เมทแอมเฟตามีน มีปริมาณไม่เกิน ๕ หน่วยการใช้ ตามกฎหมายว่าด้วยยาเสพติดให้โทษหรือมีน้ำหนักสุทธิไม่เกิน ๕๐๐ มิลลิกรัม
(ค) แอมเฟตามีน มีปริมาณไม่เกิน ๕ หน่วยการใช้ ตามกฎหมายว่าด้วยยาเสพติดให้โทษ หรือมีน้ำหนักสุทธิไม่เกิน ๑,๒๕๐ มิลลิกรัม
(ง) ๓, ๔- เมทิลลีนไดออกซีเมทแอมเฟตามีน มีปริมาณไม่เกิน ๕ หน่วยการใช้ ตามกฎหมายว่าด้วยยาเสพติดให้โทษหรือมีน้ำหนักสุทธิไม่เกิน ๑,๒๕๐ มิลลิกรัม
(จ) เมทิลลีนไดออกซีแอมเฟตามีน มีปริมาณไม่เกิน ๕ หน่วยการใช้ ตามกฎหมายว่าด้วยยาเสพติดให้โทษหรือมีน้ำหนักสุทธิไม่เกิน ๑,๒๕๐ มิลลิกรัม
(ฉ) เอ็น เอทิล เอ็มดีเอ หรือ เอ็มดีอี ไม่เกิน ๕ หน่วยการใช้ ตามกฎหมายว่าด้วยยาเสพติดให้โทษหรือมีน้ำหนักสุทธิไม่เกิน ๑,๒๕๐ มิลลิกรัม
- (๒) ยาเสพติดให้โทษในประเภท ๒ มี ๒ ชนิด
(ก) โคคาอิน มีน้ำหนักสุทธิไม่เกิน ๒๐๐ มิลลิกรัม
(ข) ฝิ่น มีน้ำหนักสุทธิไม่เกิน ๕,๐๐๐ มิลลิกรัม
- (๓) ยาเสพติดให้โทษในประเภท ๕ ได้แก่
กัญชา มีน้ำหนักสุทธิไม่เกิน ๕,๐๐๐ มิลลิกรัม

(เพิ่มเติม เคตامين มีน้ำหนักสุทธิไม่เกิน ๕๐๐ มิลลิกรัม ตามประกาศฯ ลงวันที่ ๒๕ กรกฎาคม ๒๕๖๑)

การดำเนินการตาม ประกาศ คสช.ที่ ๑๐๘/ ๒๕๕๗ ลงวันที่ ๒๑ กรกฎาคม ๒๕๕๗ เป็นนโยบายของคณะรักษาความสงบเรียบร้อยแห่งชาติในขณะนั้น เนื่องจากเห็นว่าปัญหาการแพร่ระบาดของยาเสพติดเป็นปัญหาสำคัญ พ.ร.บ.ฟื้นฟูสมรรถภาพผู้ติดยาเสพติด พ.ศ.๒๕๔๕ ที่บังคับใช้อยู่เดิมไม่เพียงพอ เนื่องจากเป็นการบังคับบำบัด ผู้ที่จะเข้าสู่กระบวนการบำบัดจะต้องถูกจับกุมคุมขังมาดำเนินคดี และหากฟื้นฟูผ่านจะไม่ต้องถูกดำเนินคดี โดยไม่ต้องส่งฟ้องศาลเพื่อให้พิพากษาลงโทษ เมื่อใช้ พ.ร.บ.ฟื้นฟูมาได้ระยะหนึ่งผู้เสพหรือผู้ติดยาเสพติดที่เข้าสู่กระบวนการบำบัดฟื้นฟู เริ่มไม่ผ่านการฟื้นฟูมากขึ้น บางคนหลบหนีการฟื้นฟู และยังไม่สามารถแก้ปัญหาการแพร่ระบาดของยาเสพติดได้เป็นที่น่าพอใจ คณะรักษาความสงบเรียบร้อยแห่งชาติ จึงมีนโยบายในเชิงรุกเพื่อค้นหาผู้เสพหรือผู้ติดยาเสพติดและใช้วิธีการสมัครใจยินยอมเข้ารับการบำบัดฟื้นฟู โดยไม่ต้องถูกดำเนินคดี เมื่อผ่านการบำบัดแล้วจะได้รับหนังสือรับรองจากเจ้าหน้าที่ไว้เป็นหลักฐาน ตามประกาศดังกล่าวให้ผู้ว่าราชการจังหวัดและผู้ว่าราชการกรุงเทพมหานครจัดตั้งศูนย์

เพื่อการคุ้มครองผู้เข้ารับการรักษาบำบัดฟื้นฟูในทุกอำเภอและทุกเขต และจัดตั้งศูนย์เพื่อประสานการดูแลผู้ผ่านการบำบัดฟื้นฟูในระดับอำเภอหรือเขตและระดับจังหวัดหรือกรุงเทพมหานคร

ผู้เสพหรือผู้ติดยาเสพติดที่จะเข้ารับการรักษาบำบัดฟื้นฟูตามประกาศดังกล่าว จะต้องเป็นไปตามหลักเกณฑ์ตามประกาศ คสช.ดังกล่าวข้างต้น ทั้งชนิด ปริมาณของยาเสพติด และเงื่อนไขที่ไม่อยู่ระหว่างถูกดำเนินคดีในความผิดฐานอื่นซึ่งเป็นความผิดที่มีโทษจำคุกหรืออยู่ในระหว่างรับโทษจำคุกตามคำพิพากษาของศาลในทำนองเดียวกันกับ มาตรา ๑๙ แห่ง พ.ร.บ. ฟื้นฟูฯ และผู้นั้นต้องไม่มีพฤติการณ์ที่อาจก่อให้เกิดอันตรายแก่ผู้อื่นหรือสังคมและผู้นั้นต้องยินยอมเข้ารับการรักษาบำบัดฟื้นฟู ซึ่งการดำเนินการตามประกาศนี้เป็นเรื่องของศูนย์ดังกล่าวข้างต้น ซึ่งอยู่ในความรับผิดชอบของฝ่ายปกครอง เว้นแต่จะถูกส่งมาเพื่อดำเนินการตามกฎหมายเกี่ยวกับยาเสพติด หรือกฎหมายอื่นที่เกี่ยวข้องเท่านั้น พนักงานสอบสวนจึงจะเข้าไปมีส่วนเกี่ยวข้องรับผิดชอบ ปรากฏตามผังด้านล่าง



กระบวนการดำเนินการ ต่อผู้ต้องสงสัยว่ากระทำความผิดเกี่ยวกับยาเสพติด ตาม ประกาศ คสช. ฉบับที่ ๑๐๘/๒๕๕๗

พ.ต.อ.รณเดช กลิ่นอุทัย ผกก.(สอบสวน) บก.ปส.๑ บข.ปส./จัดทำ ๐๘-๑๙๒๑-๔๒๖๔

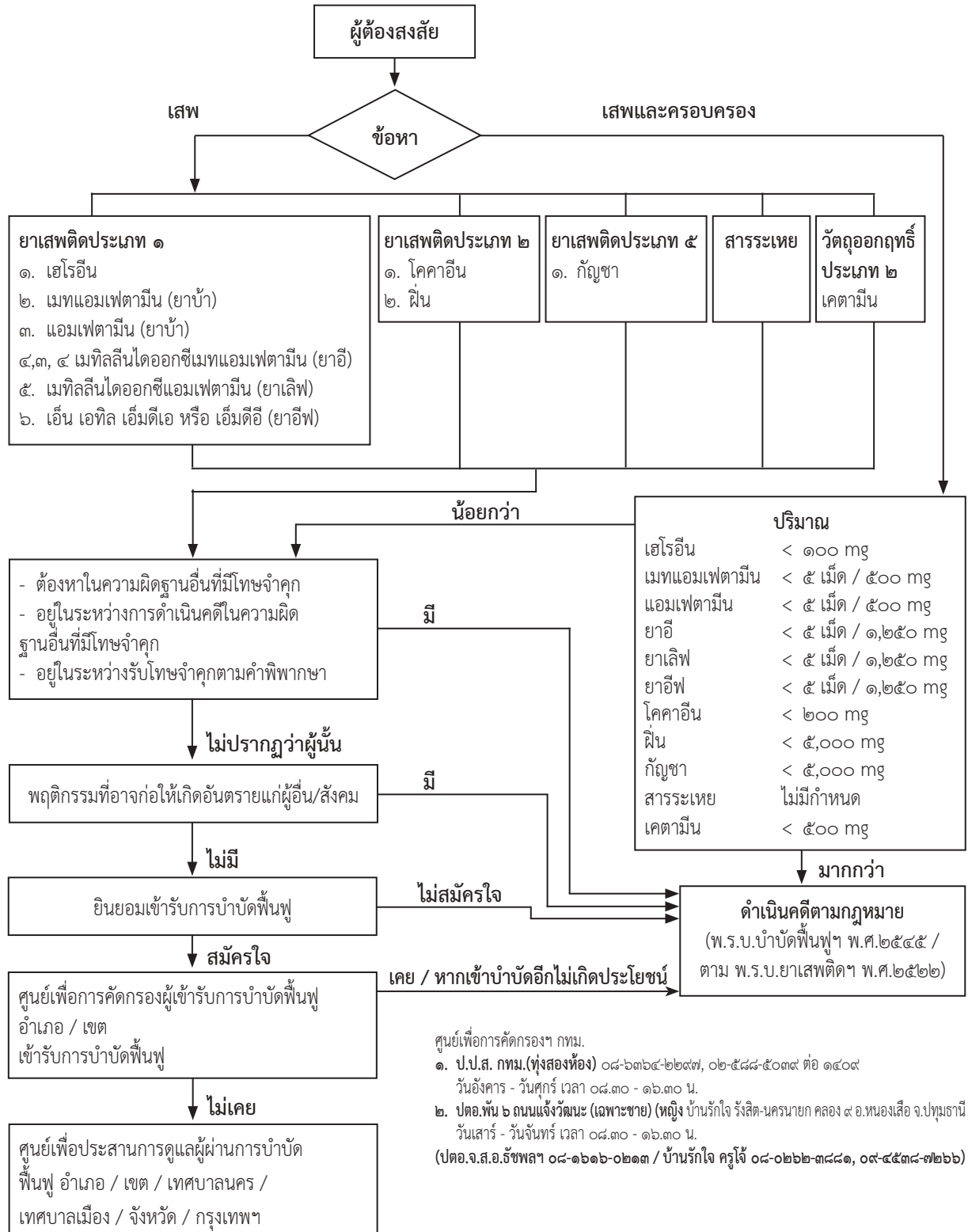

: คสช ๑๐๘

(เพิ่มเติม วัตถุออกฤทธิ์ ประเภท ๒ (เคตามีน) ตามคำสั่ง คสช. ที่ ๑๐/๒๑ ลง ๒๕ ก.ค. ๖๑ ประกาศในราชกิจจานุเบกษา เมื่อ ๒๕ ก.ค. ๖๑ มีผลตั้งแต่วันประกาศฯ)

หมายเหตุ ชนิดของยาเสพติด และวัตถุออกฤทธิ์ฯ ควรศึกษาเพิ่มเติมจากระเบียบ คำสั่ง และประกาศที่เกี่ยวข้อง

๔. การเร่งรัดสำนวนการสอบสวน

ให้พนักงานสอบสวนเสนอสำนวนเพื่อให้หัวหน้างานสอบสวนตรวจสอบสำนวนตรวจเบื้องต้น ๓ วัน, ทุกๆ ๑๕ วัน และทุกๆ ๓๐ วัน พิจารณาสั่งการสอบสวนเพิ่มเติม ตามคำสั่งสำนักงานตำรวจแห่งชาติ ที่ ๔๑๘/๒๕๕๖ ลง ๑ กรกฎาคม ๒๕๕๖ บทที่ ๔ ซึ่งมีระยะเวลาในการสอบสวน ตามแผนภูมิด้านล่าง

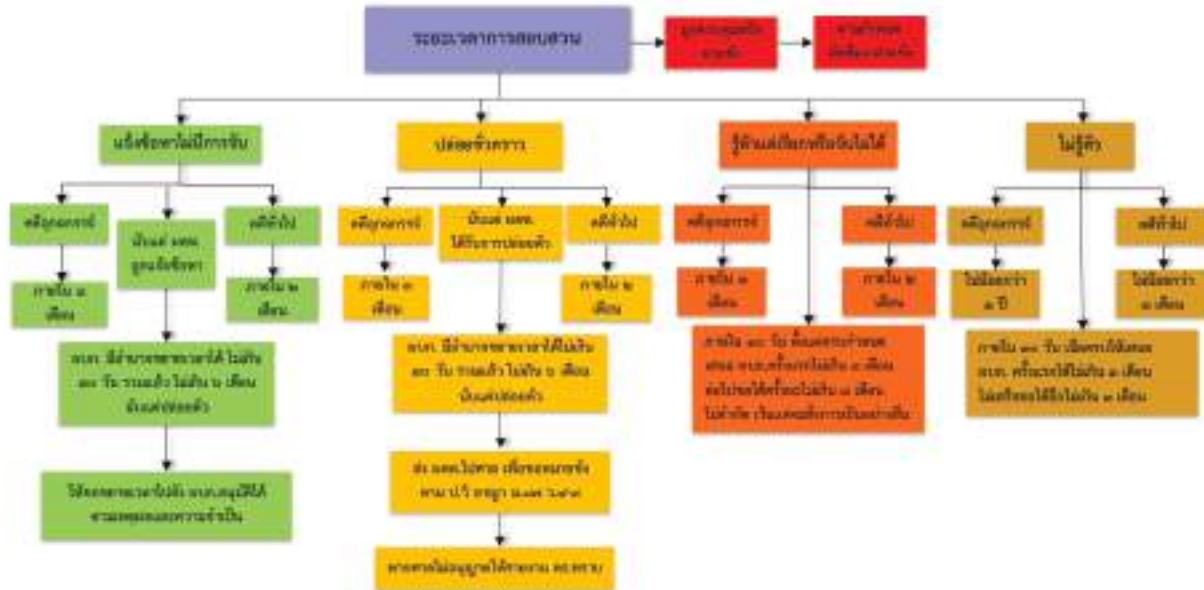

โดยพนักงานสอบสวนต้องลงตารางการปฏิบัติงานในการทำสำนวนการสอบสวนตามตารางด้านล่าง ดังนี้

ตารางระยะเวลาในการทำสำนวนคดียาเสพติด

ตารางการปฏิบัติงานของ ตำแหน่ง รอง ผกก. (สอบสวน) คดีอาญาที่ เวลา น.

รับคดี เมื่อ ป.จ.ว.ข้อ

การดำเนินการในการสอบสวน และรวบรวมพยานหลักฐาน (วันที่ เดือน พ.ศ.)	ควบคุม ๔๔ ชั่วโมง		วันที่	วันที่	วันที่	วันที่	วันที่	วันที่	วันที่
	๑	๒	๓ - ๓๐	๓๑ - ๖๐	๖๑ - ๙๐	๙๑ - ๑๒๐	๑๒๑ - ๑๕๐	๑๕๑ - ๑๘๐	วันที่ครบ ๑ ปี
๑. ตรวจสอบบันทึกจับกุม, ฝ่าฝืนกฎหมายรับคดี, ป.จ.ว., ทำบัญชีของกลาง									
๒. ตรวจสอบสถานที่เกิดเหตุ, ทำแผนที่									
๓. ส่งยาเสพติด, วัตถุออกฤทธิ์ฯ ของกลางไปตรวจพิสูจน์ รอยต่อตรวจพิสูจน์ฯ									
๔. ตรวจสอบประวัติของกลาง รอผลการตรวจสอบฯ									
๕. ติดตามเจ้าบ้านฯ, เจ้าของกรรมสิทธิ์ ผู้ครอบครอง เจ้าของอาวุธปืน, เจ้าของบัญชี มาสอบสวน									
๖. ทำหนังสือ ถึงอัยการฯ ของประสานคดีฯ รายสำคัญ ได้รับแจ้งรายชื่อยอัยการฯ และไปประสานงานฯ									
๗. ประสานอัยการสูงสุด									
๘. ขอแจ้งข้อหา, จับกุมคดี "สมคบ" ได้รับหนังสืออนุมัติให้แจ้งข้อหา, จับกุม จาก ป.ป.ส.									
๙. ขอแจ้งข้อหา, จับกุมคดี "สมคบ" ได้รับหนังสืออนุมัติให้แจ้งข้อหา, จับกุม จาก ป.ป.ส.									
๑๐. สรุปรายงานการสอบสวน									
๑๑. ส่งสำนวนการสอบสวนให้อัยการฯ พิจารณา									
อื่นๆ เพิ่มเติม									

(คดีไม่มีตัวผู้ต้องหา)

ตัวอย่างการลงรายงานการปฏิบัติ

ตารางการปฏิบัติงานของ ตำแหน่ง พงส. คดีอาญาที่/..... (.....ผู้ต้องหา)

รับคดี เมื่อ.....ป.จ.ว.ข้อ เวลา น.

การดำเนินการในการสอบสวน และรวบรวมพยานหลักฐาน (วันที่...พ.ศ.)	ควบคุม ๔๘ ชั่วโมง		ฝากขัง ครั้งที่ ๑	ฝากขัง ครั้งที่ ๒	ฝากขัง ครั้งที่ ๓	ฝากขัง ครั้งที่ ๔	ฝากขัง ครั้งที่ ๕	ฝากขัง ครั้งที่ ๖	ฝากขัง ครั้งที่ ๗
	๑	๒	๓ - ๑๔	๑๕ - ๒๖	๒๗ - ๓๘	๓๙ - ๕๐	๕๑ - ๖๒	๖๓ - ๗๔	๗๕ - ๘๖
๑. ตรวจสอบบันทึกจับกุม, ภาพถ่าย ผตท.พร้อมของกลาง รับคดี, ลง ป.จ.ว., ทำบัญชีของกลาง, สอบสวน ผตท.		→							
๒. พิมพ์มือ ผตท., รอมผลพิมพ์มือ, ตรวจสอบผลคดี		→		→					
๓. พิมพ์คำร้องฝากขัง ผู้ต้องหา ครั้งที่ ๑ นำตัวฝากขัง		→							
๔. ส่งยาเสพติด, วัตถุออกฤทธิ์ฯ ของกลางไปตรวจพิสูจน์ รอมผลตรวจพิสูจน์			→		→				
๕. ส่งอาวุธปืน, เครื่องกระสุนปืนของกลางไปตรวจพิสูจน์ รอมผลตรวจพิสูจน์			→		→				
๖. ตรวจสอบรอมของกลาง รอมผลการตรวจสอบ			→		→				
๗. ตรวจสอบการได้รับอนุญาตให้มีอาวุธปืน, ใบขับขี่ รอมผลการตรวจสอบ			→		→				
๘. แจ้ง ป.ป.ส., แจ้ง ป.ป.ง. ตรวจสอบบัญชีธนาคาร			→						
๙. ติดตามเจ้าบ้าน, เจ้าของกรรมสิทธิ์รถ ผู้ครอบครอง, เจ้าของอาวุธปืน, เจ้าของบัญชี มาสอบสวน						→			
๑๐. ทำหนังสือถึงอัยการฯ ขอประสานงานคดีฯ รายละเอียด ได้รับแจ้งรายชื่ออัยการฯ และไปประสานงาน			→		→				
๑๑. ทำหนังสือถึง อัยการสูงสุด เพื่อมอบหมาย พงส. ได้รับแจ้งมอบหมาย พงส. ทำคำสั่งมอบหมาย			→		→				
๑๒. ขอแจ้งข้อหา, จังกุมคดี "สมคบ" ได้รับหนังสืออนุมัติให้แจ้งข้อหา, จับกุม จาก ป.ป.ส.					→	→			
๑๓. สรุปรายงานการสอบสวน							→		
๑๔. ส่งสำนวนการสอบสวนให้อัยการฯ พิจารณา								→	
อื่นๆ เพิ่มเติม.....									

๕. การสรุปสำนวนและทำความเข้าใจทางคดี

การสรุปทำความเข้าใจในสำนวน เป็นไปตาม ป.วิอาญา มาตรา ๑๔๐ เมื่อพนักงานสอบสวน ผู้รับผิดชอบในการสอบสวน เห็นว่าการสอบสวนเสร็จแล้ว ให้จัดการอย่างหนึ่งอย่างใด ดังต่อไปนี้.....และ มาตรา ๑๔๑ ถ้ารู้ตัวผู้กระทำความผิด แต่เรียกหรือจับตัวยังไม่ได้..... ตลอดทั้งในมาตรา ๑๔๒ ...เมื่อได้ความ ตามทางสอบสวนอย่างใด ให้ทำความเข้าใจว่าควรสั่งฟ้อง หรือ สั่งไม่ฟ้อง ส่งไปพร้อมกับสำนวนยังพนักงาน อัยการ ซึ่งในการทำรายงานการสอบสวนนั้น ทำรายงานการสอบสวน ให้พนักงานสอบสวนทำความเข้าใจดังนี้

- กรณีมีความเห็นควรสั่งฟ้อง ให้มีความเห็นเรื่องของกลางใดควรฟ้องรับ หรือไม่รับ (การขอรับ ให้ใช้ พ.ร.บ.มาตรการในการปราบปรามผู้กระทำความผิดเกี่ยวกับยาเสพติด มาตรา ๓๐, ๓๑ หรือ มาตรา ๑๐๒ แห่ง พ.ร.บ.ยาเสพติดให้โทษ พ.ศ.๒๕๒๒)

- เมื่อมีความเห็นทางคดีเสร็จแล้ว ให้รีบส่งสำนวนการสอบสวนให้พนักงานอัยการพิจารณา จากนั้นพนักงานอัยการส่งฟ้องต่อศาลเพื่อพิจารณาคดีตามกระบวนการต่อไป

๕.๑ การหมายเหตุทำรายงานการสอบสวนเกี่ยวกับทรัพย์สินของซึ่งเป็นของกลาง และทรัพย์สิน ที่ยึดไว้เพื่อทำการตรวจสอบ ให้พนักงานสอบสวนหมายเหตุไว้ในช่วงทำรายงานการสอบสวนเช่นกันว่า "สำหรับทรัพย์สินที่ยึดไว้ตรวจสอบในคดีนี้ได้มีหนังสือถึงผู้อำนวยการสำนักตรวจสอบทรัพย์สินคดียาเสพติด สำนักงาน ป.ป.ส. เพื่อพิจารณาให้มีคำสั่งตรวจสอบทรัพย์สินของผู้ต้องหาและผู้เกี่ยวข้องตามหนังสือที่ลงวันที่.....ต่อไปแล้ว"

ซึ่งในการสอบสวนคดียาเสพติดทำรายงานการสอบสวน พนักงานสอบสวนจะต้องมีความเห็นเกี่ยวกับเรื่องทรัพย์สินต่างๆ ในคดีด้วย เป็นเรื่องเกี่ยวกับการดำเนินการตาม พ.ร.บ.มาตรการในการปราบปรามผู้กระทำความผิดเกี่ยวกับยาเสพติด พ.ศ.๒๕๓๔ เช่น ยานพาหนะต่างๆ เงินสด หรือทรัพย์สินอื่นใดที่ผู้สืบสวนจับกุมยึดไว้เป็นของกลางหรือยึดไว้เพื่อทำการตรวจสอบแล้ว และหากปรากฏหลักฐานว่าทรัพย์สินนั้นเป็นทรัพย์สินที่ได้ใช้ในการกระทำความผิด หรือเป็นอุปกรณ์ที่ได้รับผลในการกระทำความผิด เช่น ใช้รถยนต์ในการลำเลียงขนส่งยาเสพติด หรือใช้โทรศัพท์มือถือในการติดต่อเจรจาเรื่องเกี่ยวกับยาเสพติด ออกเงินซื้อตัวเครื่องบินให้ผู้กระทำความผิดนำยาเสพติดออกไปต่างประเทศ เหล่านี้เป็นต้น ในตอนทำรายงานการสอบสวน ให้พนักงานสอบสวนระบุไปว่าทรัพย์สินหรือเครื่องมืออุปกรณ์ต่างๆ เหล่านี้ เห็นควรเสนอให้พนักงานอัยการยื่นคำร้องต่อศาลเพื่อริบ ๖ ตาม พ.ร.บ.มาตรการในการปราบปรามผู้กระทำความผิดเกี่ยวกับยาเสพติด พ.ศ.๒๕๓๔ มาตรา ๓๐, ๓๑ ซึ่งการริบทรัพย์สินตาม พ.ร.บ.มาตรการฯ นี้ เป็นการเสริมการริบทรัพย์สินตามกฎหมายอาญาเดิม ซึ่งมีขอบเขตจำกัดในเรื่องของทรัพย์สินที่ศาลสั่ง ริบ และทรัพย์สินที่ศาลสั่งริบก็จะตกเป็นของกองทุนป้องกันและปราบปรามยาเสพติดต่อไป

๕.๒ ลักษณะของทรัพย์สินที่อาจถูกริบได้ มีดังต่อไปนี้

ก. เป็นทรัพย์สินที่เกี่ยวข้องกับการกระทำความผิดเกี่ยวกับยาเสพติด (แยกเป็นสำนวนตรวจสอบทรัพย์สิน ออกไปดำเนินการต่างหาก)

ข. เป็นทรัพย์สินที่เอื้ออำนวยในการกระทำความผิดเกี่ยวกับยาเสพติด คือ

- ทรัพย์สินที่ใช้ในการกระทำความผิดเกี่ยวกับยาเสพติด เช่น รถยนต์ที่ใช้ในการขนส่งยาเสพติด เครื่องอัดเม็ดยาบ้า สารเคมีประกอบการผลิตที่ไม่ใช่ยาเสพติดโดยตรง อุปกรณ์อื่นๆ ที่ใช้ในการผลิตยาเสพติดฯ เป็นต้น

- ทรัพย์สินที่ใช้เป็นอุปกรณ์ให้ได้รับผลในการกระทำความผิดเกี่ยวกับยาเสพติด หมายถึง ทรัพย์สินที่เป็นส่วนประกอบช่วยในการกระทำความผิดสำเร็จได้โดยสะดวกยิ่งขึ้น แต่ไม่ใช่ทรัพย์สินที่เป็นปัจจัยสำคัญที่ทำให้ความผิดสำเร็จ เช่น โทรศัพท์มือถือ ตัวโดยสารเครื่องบิน วิทยุติดต่อสื่อสาร เป็นต้น

- ทรัพย์สินที่มีไว้เพื่อใช้ในการกระทำความผิด เช่น ถุงพลาสติก สก็อตเทป ที่เตรียมบรรจุหีบห่อยาเสพติด และอื่นๆ ที่มีลักษณะเช่นเดียวกัน

๖. การดำเนินการหลังการส่งสำนวนการสอบสวน

เมื่อมีการส่งสำนวนให้สำนักงานอัยการในเขตอำนาจแล้ว หากพนักงานอัยการสั่งให้พนักงานสอบสวนทำการสอบสวนเพิ่มเติม ก็ให้พนักงานสอบสวนทำการสอบสวนเพิ่มเติมตามที่พนักงานอัยการสั่ง และพนักงานสอบสวนจะต้องติดตามพยานบุคคลมาซักซ้อมพยานเพื่อเตรียมความพร้อมในการเป็นพยานในชั้นพิจารณาคดีของศาล จากนั้นพนักงานสอบสวนต้องไปเป็นพยานในชั้นพิจารณาคดีของศาล

บทที่ ๔

ของกลางคดีอาญา และทรัพย์สิน

๑. การเก็บรักษาของกลางและทรัพย์สิน

เมื่อพนักงานสอบสวนรับตัวผู้ต้องหา และรับทรัพย์สินของไว้เป็นของกลางในคดีแล้วให้ปฏิบัติดังนี้ ตามประมวลระเบียบการตำรวจเกี่ยวกับคดี ลักษณะ ๑๕ ซึ่งเกี่ยวข้องกับเรื่องของกลาง วางแนวทางปฏิบัติไว้ในข้อ ๔๑๘ การเก็บรักษาของกลางให้ปฏิบัติดังต่อไปนี้

(๑) ของกลางสิ่งใดมาถึงสถานีตำรวจ ให้พนักงานสอบสวนจัดรูปพรรณสิ่งของลงในรายงานประจำวัน และสมุดยึดทรัพย์สินของกลาง แล้วเขียนเลขลำดับยึดทรัพย์สินติดไว้กับสิ่งของนั้นให้มั่นคง อย่าให้หลุด หรือ สูญหายได้ และเก็บของกลางนั้นไว้ในหีบหรือตู้เก็บของกลางใส่กุญแจให้เรียบร้อย เว้นแต่ของกลางนั้นมีค่ามาก เช่น เครื่องเพชร เครื่องทองรูปพรรณ เงินจำนวนมากหรือเอกสารสำคัญต่างๆ หากเก็บรักษาที่สถานี ตำรวจจะไม่มั่นคง ในจังหวัดพระนคร และจังหวัดธนบุรี ให้ส่งของกลางไปฝากไว้ในกองการเงิน กรมตำรวจ

การยึด การมอบ การรับคืนของกลาง ให้ผู้ยึด ผู้มอบ ผู้รับลงชื่อไว้ในสมุดยึดทรัพย์สินของกลาง และรายงานประจำวันเป็นสำคัญ

(๒) ให้สารวัตร หรือผู้รักษาการแทน หรือหัวหน้าสถานีตำรวจเป็นผู้รับผิดชอบเก็บรักษาลูกกุญแจ และหีบของกลาง

(๓) ของกลางที่เก็บรักษาไว้นั้น เมื่อเห็นว่าหมดความจำเป็นที่จะเก็บรักษาไว้ต่อไป ก็ให้ดำเนินการตามข้อ ๔๑๕ ข้อ ๔๑๖ หรือข้อ ๔๑๗ แล้วแต่กรณี

(๔) ส่วนการเก็บรักษาเอกสารและวัตถุของกลางต่างๆ ซึ่งต้องหรือไม่ต้องส่งไปตรวจพิสูจน์ ที่กองพิสูจน์หลักฐาน ให้ปฏิบัติตามคำแนะนำในเอกสารคู่มือของกองพิสูจน์หลักฐาน ตามข้อ ๔๑๘

(ข้อ ๔๑๘ เอกสารและวัตถุของกลางใดที่จำเป็นจะต้องตรวจพิสูจน์ ให้พนักงานสอบสวนรีบส่งไปยังกองพิสูจน์หลักฐานโดยเร็ว)

๒. การจำหน่ายของกลางและทรัพย์สิน

ให้พนักงานสอบสวนทำการจำหน่ายของกลางและทรัพย์สิน ดังนี้

ประมวลระเบียบการตำรวจเกี่ยวกับคดี ลักษณะ ๑๕

ข้อ ๔๑๖ ของกลางสิ่งใด ที่จะขายทอดตลาด ถ้าเห็นว่าของกลางนั้นเป็นประโยชน์ใช้ในราชการ ตำรวจได้ ให้สารวัตรหรือผู้รักษาการแทน รายงานเสนอเหตุผลไปยังผู้บังคับการ หรือผู้รักษาการแทน เป็นผู้พิจารณาสั่งก่อนขายทอดตลาด

ข้อ ๔๑๗ การขายทอดตลาดของกลาง ให้ตั้งกรรมการประกอบด้วยสารวัตรหรือผู้รักษาการแทน เป็นประธาน และมีนายตำรวจสัญญาบัตร ๑ นาย ชั้นประทวน ๑ นาย เป็นกรรมการพิจารณาขายให้ได้ ราคาใกล้เคียงกับราคาตลาดขณะนั้น

๓. การลงบันทึกจำหน่ายของกลางในแบบบัญชียึดและรักษาทรัพย์สิน

ในส่วนของการลงบันทึกในช่องที่ ๗, ๘, ๙ และ ๑๐ แบบบัญชียึดและรักษาทรัพย์สินให้พนักงานสอบสวนลงบันทึก เมื่อเลขาธิการ ป.ป.ส. มีคำสั่งตรวจสอบและยึดทรัพย์สินชั่วคราว หรืออัยการสั่งให้คืน เนื่องจากไม่มีความเห็นให้รับหรือคดีถึงที่สุด และจะต้องจำหน่ายของกลางนั้นๆ ตามคำพิพากษา ซึ่งมีวิธีดำเนินการโดยผู้มีอำนาจทำการจำหน่ายได้จะต้องเป็นหัวหน้าหน่วยงานที่มีอำนาจสอบสวน เป็นผู้สั่งจำหน่าย

พนักงานสอบสวนจะทำการจำหน่ายโดยผลการด้วยตนเองไม่ได้ จะต้องได้รับคำสั่งจากผู้บังคับบัญชาเป็นผู้สั่งจำหน่ายของกลางเสียก่อน จึงจะจำหน่ายได้ และเมื่อได้รับคำสั่งให้จำหน่ายทรัพย์สินของกลางได้แล้ว จะต้องลงบันทึกข้อความการจำหน่ายลงในช่องที่ ๗, ๘ และ ๙ ดังนี้

ช่องที่ ๗ “ใครเป็นผู้สั่งจำหน่ายทรัพย์สินของ ให้จำหน่ายโดยวิธีใดลงชื่อและตำแหน่งผู้สั่งไว้ด้วย”

ถ้าเป็นกรณีที่ยักการไม่ได้มีคำร้องให้รับ และมีหนังสือแจ้งมาให้คืน หรือเลขอาชญากรรม ป.ป.ส. มีคำสั่งยึดทรัพย์สินไว้เพื่อทำการตรวจสอบชั่วคราว หรือคดีถึงที่สุดแล้วศาลไม่ได้สั่งรับ ก็จะต้องคืนให้กับผู้ต้องหาหรือผู้มีสิทธิ ตาม ป.วิอาญา มาตรา ๘๕ แล้วให้ลงชื่อหัวหน้าหน่วยงานที่มีอำนาจสอบสวนเป็นผู้สั่งจำหน่ายของกลาง

จำหน่ายโดยวิธีใด อาจจำหน่ายโดยการคืนให้กับเจ้าของ, มอบให้กับเจ้าหน้าที่ ป.ป.ส., ทำลาย หรือขายทอดตลาด ทั้งนี้ให้บันทึกเหตุผลไว้ด้วยว่า เพราะเหตุใด ลงชื่อ ตำแหน่ง ผู้สั่งจำหน่ายไว้ด้วย

ช่องที่ ๘ “ได้จำหน่ายทรัพย์สินของไปโดยวิธีใด จำหน่ายแก่ใคร แต่วันเดือนปีใด”

ในการจำหน่ายของกลาง คืนให้เจ้าของหรือมอบให้พนักงานเจ้าหน้าที่ ป.ป.ส. ซึ่งมีใช่เป็นการทำลายหรือขายทอดตลาด พนักงานสอบสวนเจ้าของคดีเป็นผู้จัดการคืนตามคำสั่งของผู้บังคับบัญชา การบันทึกลงในช่องที่ ๘ จึงบันทึกข้อความให้ปรากฏว่า ใครเป็นผู้คืนสิ่งของให้กับผู้ใด ตามคำสั่งของใคร แต่วันเดือนปี พจว.ข้อใดแล้วลงชื่อผู้คืน

ช่องที่ ๙ “เมื่อคืนสิ่งของให้กับผู้ใดไปแล้ว ก็ให้ผู้รับสิ่งของคืนลงชื่อไว้ในช่องนี้เป็นหลักฐาน”

ช่องที่ ๑๐ หากมีข้อความใดจะต้องบันทึกเป็นกรณีพิเศษ ก็ให้ลงในช่องนี้ หากไม่มีก็ไม่ต้องบันทึก

๔. ของกลางที่ส่งให้หน่วยงานอื่น หรือหน่วยงานตรวจพิสูจน์ ดำเนินการดังนี้

๔.๑ ให้พนักงานสอบสวนเจ้าของคดีส่งยาเสพติดให้โทษของกลางเพื่อไปตรวจพิสูจน์ที่สถานตรวจพิสูจน์โดยเร็ว บางส่วนหมดไปกับการตรวจพิสูจน์ บางส่วนเหลือจากการตรวจพิสูจน์ โดยสถานตรวจพิสูจน์จะนำยาเสพติดให้โทษประเภท ๑, ๒, ๔ วัตถุออกฤทธิ์ และสารระเหย ที่เหลือจากการตรวจพิสูจน์ นำส่งไปเก็บรักษาไว้ที่กระทรวงสาธารณสุข

๔.๒ สำหรับยาเสพติดประเภท ๕ ถ้ามีน้ำหนักไม่เกิน ๑๐ กิโลกรัม ที่เหลือจากการตรวจพิสูจน์ให้พนักงานสอบสวนเป็นผู้เก็บรักษา ในกรณียาเสพติดให้โทษประเภท ๕ มีน้ำหนักตั้งแต่ ๑๐ กิโลกรัมขึ้นไป ให้พนักงานสอบสวนเจ้าของคดีมีหนังสือแจ้งสถานตรวจพิสูจน์ที่ใกล้ที่สุดทราบโดยเร็ว เพื่อให้สถานตรวจพิสูจน์ส่งผู้ตรวจพิสูจน์ไปร่วมดำเนินการโดยเร็ว สำหรับยาเสพติดที่เหลือให้คงเก็บรักษาไว้ที่ปลอดภัย

๔.๓ ให้พนักงานสอบสวนเจ้าของคดี หรือผู้ที่ได้รับมอบหมายที่มียศตั้งแต่ร้อยตำรวจตรีขึ้นไป นำยาเสพติดของกลางดังต่อไปนี้ ส่งด้วยตนเองพร้อมแสดงบัตรประชาชนด้วย

๔.๓.๑ ยาเสพติดให้โทษประเภท ๑ หรือประเภท ๒ ซึ่งมีน้ำหนักตั้งแต่ ๒๐ กรัมขึ้นไป เฉพาะฝิ่นน้ำหนักตั้งแต่ ๕๐๐ กรัมขึ้นไป

๔.๓.๒ ยาเสพติดให้โทษประเภท ๔

๔.๓.๓ ยาเสพติดประเภท ๕ ซึ่งมีน้ำหนักตั้งแต่ ๑ กิโลกรัม แต่ไม่ถึง ๑๐ กิโลกรัม

๔.๓.๔ วัตถุออกฤทธิ์ ที่มีน้ำหนักตั้งแต่ ๑๕ กรัม หรือ ๒๐๐ เม็ดขึ้นไป

๔.๓.๕ สารระเหย ซึ่งมีน้ำหนักตั้งแต่ ๑ กิโลกรัมขึ้นไป

ในกรณีที่เป็ยยาเสพติดซึ่งมีน้ำหนักไม่ถึงเกณฑ์ตามที่กำหนดข้างต้น พนักงานสอบสวนเจ้าของคดีจะมอบหมายให้เจ้าหน้าที่ตำรวจเป็นผู้นำส่งแทน หรือจะจัดส่งกับการสื่อสารแห่งประเทศไทย ในประเภทไปรษณีย์ภัณฑ์ลงทะเบียนโดยการบรรจุสองชั้นก็ได้

๔.๔ สำหรับยาเสพติดให้โทษประเภท ๕ ที่ส่งไปทางไปรษณีย์ภัณฑ์ที่เหลือจากการตรวจพิสูจน์ ให้สถานตรวจพิสูจน์ นำส่งไปเก็บรักษาที่กระทรวงสาธารณสุข (ข้อ ๔.๑ - ๔.๔ ตามระเบียบสำนักนายกรัฐมนตรี ว่าด้วยการจับ ยึด และตรวจพิสูจน์ยาเสพติด พ.ศ.๒๕๓๗)

๔.๕ ยาเสพติดให้โทษของกลาง ที่ตกเป็นของกระทรวงสาธารณสุขตามกฎหมายว่าด้วยยาเสพติดให้โทษแล้ว ที่จัดเป็นยาเสพติดให้โทษในประเภท ๔ หรือในประเภท ๕ เมื่อได้มีการตรวจพิสูจน์ตามระเบียบแล้ว ให้หน่วยที่เก็บรักษา, สำนักงาน ป.ป.ส., สำนักงานคณะกรรมการอาหารและยา หรือจังหวัดพิจารณา ทำลายหรือนำไปใช้ประโยชน์ได้ (ตามระเบียบกระทรวงสาธารณสุข ว่าด้วยการเก็บรักษา ยาเสพติดให้โทษของกลาง พ.ศ.๒๕๔๑ และ พ.ร.บ.ยาเสพติดให้โทษ พ.ศ.๒๕๒๒)

๔.๖ การขอใช้ประโยชน์กัญชา เพื่อการศึกษาวิจัยและทางการแพทย์

๔.๖.๑ การขอใช้ประโยชน์ ต้องเป็น

๔.๖.๑.๑ หน่วยงานรัฐ

๔.๖.๑.๒ กลุ่มวิชาชีพ แพทย์ ทันตแพทย์ เภสัชกร แพทย์แผนไทยและแพทย์พื้นบ้าน

๔.๖.๑.๓ สถาบันการศึกษา สถาบันอุดมศึกษาและเอกชน

๔.๖.๑.๔ วิสาหกิจชุมชน หรือสหกรณ์ ซึ่งตามบทเฉพาะกาลต้องร่วมกับหน่วยงานของรัฐ หมายถึงกรณีวิสาหกิจชุมชนหรือสหกรณ์หากจะปลูก ผลิต สกัดนำมาใช้ต้องทำร่วมกับหน่วยงานของรัฐ

๔.๖.๒ ขั้นตอนวิธีการดำเนินการ

โดยหน่วยงานต้องดำเนินการขออนุญาตใช้ประโยชน์กัญชาของกลางเพื่อการศึกษา วิจัยและทางการแพทย์จากคณะกรรมการควบคุมยาเสพติดให้โทษ และต้องได้รับอนุญาตจากรัฐมนตรีว่าการกระทรวงสาธารณสุขโดยความเห็นชอบของคณะกรรมการควบคุมยาเสพติดให้โทษ (ตามระเบียบกระทรวงสาธารณสุข ว่าด้วยการเก็บรักษา ยาเสพติดให้โทษของกลาง พ.ศ.๒๕๔๑ หมวด ๔ การใช้ประโยชน์ หรือจำหน่าย)

๔.๗ ส่วนของกลางอื่นๆ เป็นไปตามกฎหมายและระเบียบที่เกี่ยวข้องของกลางในคดีอาญา โดยให้ปฏิบัติตาม ป.วิอาญา มาตรา ๘๕ ประกอบประมวลระเบียบการตำรวจเกี่ยวกับคดีลักษณะที่ ๑๕ ตลอดจนคำสั่งและระเบียบที่เกี่ยวข้องเท่าที่ไม่ขัดกับ ป.วิอาญา มาตรา ๘๕ และ ๘๕/๑

บทที่ ๕

ตัวอย่างสำนวนการสอบสวนคดียาเสพติด

(QR Code เพื่อดูตัวอย่างสำนวนคดีในแต่ละประเภท ด้านล่างนี้)



ตัวอย่างสำนวนคดียาเสพติด

ภาคผนวก

ผนวก ก.

ประกาศสำนักงานคณะกรรมการป้องกันและปราบปรามยาเสพติด ลงวันที่ ๑๘ พฤษภาคม ๒๕๕๕

ประกาศสำนักงานคณะกรรมการป้องกันและปราบปรามยาเสพติด
เรื่อง กำหนดปริมาณยาเสพติดที่พนักงานสอบสวนหรือผู้ชำนาญการพิเศษต้องเหลือไว้^[๑]

อาศัยอำนาจตามความในมาตรา ๑๐ (๑) แห่งกระทรวงว่าด้วยการครอบครองและให้มีการครอบครองยาเสพติดภายใต้การควบคุมเพื่อการสืบสวนความผิดตามกฎหมายเกี่ยวกับยาเสพติด พ.ศ.๒๕๕๕ เลขชาติการคณะกรรมการป้องกันและปราบปรามยาเสพติด จึงกำหนดปริมาณยาเสพติดที่พนักงานสอบสวนหรือผู้ชำนาญการพิเศษต้องเหลือไว้ภายหลังจากการมอบให้เจ้าพนักงานนำไปใช้ในการดำเนินการครอบครองหรือให้มีการครอบครองยาเสพติดภายใต้การควบคุมตามที่ได้รับอนุญาต โดยต้องมียาเสพติดเหลือไว้ไม่น้อยกว่าปริมาณ ดังต่อไปนี้

(๑) เด็กซ์โตรโลเซออร์ไฮด์ หรือแอล เอส ดี ปริมาณคำนวณเป็นสารบริสุทธิ์ศูนย์จุดเจ็ดห้ามิลลิกรัม หรือยาเสพติดที่มีสารดังกล่าวผสมอยู่จำนวนสี่สิบห้าหน่วยการใช้ หรือน้ำหนักสุทธิสามร้อยมิลลิกรัม

(๒) แอมเฟตามีนหรืออนุพันธ์แอมเฟตามีน ปริมาณคำนวณเป็นสารบริสุทธิ์สามร้อยเจ็ดสิบห้ามิลลิกรัม หรือยาเสพติดที่มีสารดังกล่าวผสมอยู่จำนวนสี่สิบห้าหน่วยการใช้ หรือน้ำหนักสุทธิสี่กรัม

(๓) ยาเสพติดให้โทษในประเภท ๑ นอกจาก (๑) และ (๒) ปริมาณคำนวณเป็นสารบริสุทธิ์สามกรัมหรือน้ำหนักสุทธิหกกรัม

(๔) ยาเสพติดให้โทษในประเภท ๒ ปริมาณคำนวณเป็นสารบริสุทธิ์หนึ่งร้อยกรัม หรือน้ำหนักสุทธิสองร้อยกรัม

(๕) ยาเสพติดให้โทษในประเภท ๕ น้ำหนักสุทธิสิบกิโลกรัม

(๖) วัตถุออกฤทธิ์ ปริมาณคำนวณเป็นสารบริสุทธิ์ห้ากรัม หรือวัตถุออกฤทธิ์ที่มีสารดังกล่าวผสมอยู่จำนวนหนึ่งร้อยหน่วยการใช้

ประกาศ ณ วันที่ ๑๘ พฤษภาคม พ.ศ.๒๕๕๕

พลตำรวจเอก อุดลย์ แสงสิงแก้ว
เลขาธิการคณะกรรมการป้องกันและปราบปรามยาเสพติด

[๑] ประกาศในราชกิจจานุเบกษา ฉบับประกาศและงานทั่วไป เล่ม ๑๒๙ ตอนพิเศษ ๘๙ ง ลงวันที่ ๖ มิถุนายน ๒๕๕๕

ผนวก ข.

ตาราง ข้อหา ฐานความผิด และอัตราโทษ ในคดียาเสพติด

การแยกประเภทยาเสพติดให้โทษ และบทลงโทษ

ข้อหา/ฐานความผิด	อัตราโทษ/ยาเสพติดให้โทษประเภท ๑ (เช่น เฮโรอีน)	หมายเหตุ ร่างประมวลกฎหมายยาเสพติด (ที่อยู่ระหว่างการพิจารณา)
ผลิต นำเข้า ส่งออก	<ul style="list-style-type: none"> จำคุกตั้งแต่ ๑๐ ปี ถึงจำคุกตลอดชีวิต และปรับตั้งแต่ ๑,๐๐๐,๐๐๐ - ๕,๐๐๐,๐๐๐ บาท (ฝ่าฝืนมาตรา ๑๕ (๑) (๒) (๓) (โทษ มาตรา ๖๕ วรรค ๑) ถ้าการกระทำผิดตามมาตรา ๑๕ วรรค ๒ ถือว่ากระทำเพื่อจำหน่าย จำคุกตลอดชีวิต และปรับตั้งแต่ ๑,๐๐๐,๐๐๐ - ๕,๐๐๐,๐๐๐ บาท หรือประหารชีวิต (โทษ มาตรา ๖๕ วรรค ๒) ถ้าการกระทำผิดตามมาตรา ๑๕ วรรค ๓ ผลิตโดยแบ่งบรรจุ รวมบรรจุ จำคุกตั้งแต่ ๔ - ๑๕ ปี หรือปรับตั้งแต่ ๘๐,๐๐๐ - ๓๐๐,๐๐๐ บาท หรือทั้งจำทั้งปรับ (โทษ มาตรา ๖๕ วรรค ๓) ถ้าการกระทำผิดตามมาตรา ๑๕ วรรค ๔ ผลิตเพื่อจำหน่ายจำคุกตั้งแต่ ๔ ปี ถึงจำคุกตลอดชีวิต และปรับตั้งแต่ ๔๐๐,๐๐๐ - ๕,๐๐๐,๐๐๐ บาท (โทษ มาตรา ๖๕ วรรค ๔) 	<ul style="list-style-type: none"> ไม่มีข้อหาเพื่อจำหน่าย ผลิต นำเข้า ส่งออก จำหน่าย หรือมีไว้ในครอบครอง จำคุกไม่เกิน ๑๕ ปี และปรับไม่เกิน ๑,๕๐๐,๐๐๐ บาท (มาตรา ๑๔๑ วรรค ๑) ถ้าการกระทำผิดตามมาตรา ๑๔๑ วรรค ๒ จำคุกตั้งแต่ ๒ - ๒๐ ปี และปรับตั้งแต่ ๒๐๐,๐๐๐ - ๒,๐๐๐,๐๐๐ บาท ถ้าการกระทำผิดตามมาตรา ๑๔๑ วรรค ๓ จำคุกตั้งแต่ ๕ ปี ถึงจำคุกตลอดชีวิต และปรับตั้งแต่ ๕๐๐,๐๐๐ - ๕,๐๐๐,๐๐๐ บาท หรือประหารชีวิต
จำหน่าย ครอบครอง เพื่อจำหน่าย	<ul style="list-style-type: none"> ถ้าการกระทำผิดตามมาตรา ๑๕ (๓) จำคุกตั้งแต่ ๔ - ๑๕ ปี หรือปรับ ๘๐,๐๐๐ - ๓๐๐,๐๐๐ บาท หรือทั้งจำทั้งปรับตั้งแต่ (โทษ มาตรา ๖๖ วรรค ๑) คำนวณเป็นสารบริสุทธิ์ไม่เกิน ๒๐ กรัม จำคุกตั้งแต่ ๔ ปี ถึงจำคุกตลอดชีวิต และปรับตั้งแต่ ๔๐๐,๐๐๐ - ๕,๐๐๐,๐๐๐ บาท (โทษ มาตรา ๖๖ วรรค ๒) คำนวณเป็นสารบริสุทธิ์เกิน ๒๐ กรัมขึ้นไป จำคุกตลอดชีวิต และปรับตั้งแต่ ๑,๐๐๐,๐๐๐ - ๕,๐๐๐,๐๐๐ บาท หรือประหารชีวิต (โทษ มาตรา ๖๖ วรรค ๓) 	<ul style="list-style-type: none"> ไม่มีข้อหาครอบครองเพื่อจำหน่าย ผลิต นำเข้า ส่งออก จำหน่าย หรือมีไว้ในครอบครอง จำคุกไม่เกิน ๑๕ ปี และปรับไม่เกิน ๑,๕๐๐,๐๐๐ บาท (มาตรา ๑๔๑ วรรค ๑) ถ้าการกระทำผิดตามมาตรา ๑๔๑ วรรค ๒ จำคุก ๒ - ๒๐ ปี และปรับ ๒๐๐,๐๐๐ - ๒,๐๐๐,๐๐๐ บาท ถ้าการกระทำผิดตามมาตรา ๑๔๑ วรรค ๓ จำคุก ๕ ปี ถึงจำคุกตลอดชีวิต ปรับ ๕๐๐,๐๐๐ - ๕,๐๐๐,๐๐๐ บาท หรือประหารชีวิต
ครอบครอง	<ul style="list-style-type: none"> จำคุกตั้งแต่ ๑ - ๑๐ ปี หรือปรับตั้งแต่ ๒๐,๐๐๐ - ๒๐๐,๐๐๐ บาท หรือทั้งจำทั้งปรับ (โทษ มาตรา ๖๗) 	<ul style="list-style-type: none"> จำคุกไม่เกิน ๑๕ ปี และปรับไม่เกิน ๑,๕๐๐,๐๐๐ บาท (มาตรา ๑๔๑ วรรค ๑) ถ้าการกระทำผิดตามมาตรา ๑๔๑ วรรค ๒ จำคุก ๒-๒๐ปี และปรับตั้งแต่ ๒๐๐,๐๐๐-๒,๐๐๐,๐๐๐ บาท ถ้าการกระทำตามมาตรา ๑๔๑ วรรค ๓ จำคุกตั้งแต่ ๕ ปีถึงจำคุกตลอดชีวิต ปรับตั้งแต่ ๕๐๐,๐๐๐ - ๕,๐๐๐,๐๐๐ บาท หรือประหารชีวิต
เสพ	<ul style="list-style-type: none"> จำคุกตั้งแต่ ๖ เดือน ถึง ๓ ปี หรือปรับตั้งแต่ ๑๐,๐๐๐ - ๖๐,๐๐๐ บาท หรือทั้งจำทั้งปรับ (โทษ มาตรา ๙๑) 	<ul style="list-style-type: none"> จำคุกไม่เกิน ๑ ปี หรือปรับไม่เกิน ๒๐,๐๐๐ บาท หรือทั้งจำทั้งปรับ (มาตรา ๑๕๘)

ข้อหา/ฐานความผิด	อัตราโทษ/ยาเสพติดให้โทษประเภท ๑ (เช่น เฮโรอีน)	หมายเหตุ ร่างประมวลกฎหมายยาเสพติด (ที่อยู่ระหว่างการพิจารณา)
ใช้อุบายหลอกลวง ชูเชิญ ใช้กำลัง ประทุษร้าย ข่มขืนใจ ให้ผู้อื่นเสพ	<ul style="list-style-type: none"> จำคุกตั้งแต่ ๑ - ๑๐ ปี และปรับตั้งแต่ ๑๐๐,๐๐๐ - ๑,๐๐๐,๐๐๐ บาท (โทษ มาตรา ๙๓ วรรค ๑) กระทำโดยมีอาวุธ หรือร่วมกระทำความผิดด้วยกันตั้งแต่ ๒ คนขึ้นไป จำคุกตั้งแต่ ๒ - ๑๕ ปี และปรับตั้งแต่ ๒๐๐,๐๐๐ - ๑,๕๐๐,๐๐๐ บาท (โทษ มาตรา ๙๓ วรรค ๒) กระทำต่อหญิงหรือผู้ยังไม่บรรลุนิติภาวะ หรือเพื่อจูงใจให้ผู้อื่นทำผิดอาญาหรือเพื่อประโยชน์ในการทำผิดอาญาจำคุกตั้งแต่ ๓ ปี ถึงจำคุกตลอดชีวิต และปรับตั้งแต่ ๓๐๐,๐๐๐ - ๕,๐๐๐,๐๐๐ บาท (โทษ มาตรา ๙๓ วรรค ๓) ถ้าเป็นเฮโรอีน โทษเป็น ๒ เท่า และถ้ากระทำต่อหญิงหรือผู้ยังไม่บรรลุนิติภาวะโทษประหารชีวิต (โทษ มาตรา ๙๓ วรรค ๕) 	<ul style="list-style-type: none"> จำคุกไม่เกิน ๑๐ ปี หรือปรับไม่เกิน ๑,๐๐๐,๐๐๐ บาท หรือทั้งจำทั้งปรับ (มาตรา ๑๖๗ วรรค ๑) กระทำโดยมีอาวุธ หรือร่วมกระทำความผิดด้วยกันตั้งแต่ ๒ คนขึ้นไป จำคุกตั้งแต่ ๒ - ๑๕ ปี และปรับตั้งแต่ ๒๐๐,๐๐๐ - ๑,๕๐๐,๐๐๐ บาท (มาตรา ๑๖๗ วรรค ๒) กระทำต่อหญิง หรือต่อบุคคลอายุไม่เกิน ๑๘ ปี หรือเพื่อจูงใจให้ผู้อื่น หรือเพื่อประโยชน์แก่ตนเองหรือผู้อื่นในการกระทำความผิดทางอาญา จำคุกตั้งแต่ ๓ ปี ถึงจำคุกตลอดชีวิต และปรับตั้งแต่ ๓๐๐,๐๐๐ - ๕,๐๐๐,๐๐๐ บาท (มาตรา ๑๖๗ วรรค ๓) ตัดเหตุเพิ่มโทษในเรื่องนี้ (มาตรา ๑๖๗)
ยุยงส่งเสริมให้ผู้อื่นเสพ	<ul style="list-style-type: none"> จำคุกตั้งแต่ ๑ - ๕ ปี หรือปรับตั้งแต่ ๒๐,๐๐๐ - ๑๐๐,๐๐๐ บาท หรือทั้งจำทั้งปรับ (โทษ มาตรา ๙๓/๑ วรรค ๑) 	<ul style="list-style-type: none"> จำคุกไม่เกิน ๑๐ ปี หรือปรับไม่เกิน ๑,๐๐๐,๐๐๐ บาท หรือทั้งจำทั้งปรับ (มาตรา ๑๖๗ วรรค ๑) รวมฐานความผิดทั้งสองประเภท (มาตรา ๑๖๗)
ใช้อุบายหลอกลวง ชูเชิญ ใช้กำลัง ประทุษร้าย ข่มขืนใจ ให้ผู้อื่นผลิต นำเข้า ส่งออก จำหน่าย ครอบครอง เพื่อจำหน่าย ครอบครอง	<ul style="list-style-type: none"> โทษเป็น ๒ เท่าของความผิดนั้นๆ (โทษ มาตรา ๙๓/๒) 	

ข้อหา/ฐานความผิด	อัตราโทษ/ยาเสพติดให้โทษประเภท ๒ (เช่น มอร์ฟีน, โคคาอีน, โคเคอีน, ฝิ่นยา)	หมายเหตุ ร่างประมวลกฎหมายยาเสพติด (ที่อยู่ระหว่างการพิจารณา)
ผลิต นำเข้า ส่งออก	<ul style="list-style-type: none"> จำคุกตั้งแต่ ๑ - ๑๐ ปี และปรับ ๑๐๐,๐๐๐ - ๑,๐๐๐,๐๐๐ บาท (โทษ มาตรา ๖๘ วรรค ๑) ถ้าเป็นมอร์ฟีน ฝิ่น โคคาอีน จำคุกตั้งแต่ ๒๐ ปี ถึงจำคุกตลอดชีวิต และปรับตั้งแต่ ๒,๐๐๐,๐๐๐ - ๕,๐๐๐,๐๐๐ บาท (โทษ มาตรา ๖๘ วรรค ๒) 	<ul style="list-style-type: none"> จำคุกไม่เกิน ๑๐ ปี และปรับไม่เกิน ๑,๐๐๐,๐๐๐ บาท (มาตรา ๑๕๒ วรรค ๑) ถ้าเป็นการกระทำผิดตาม มาตรา ๑๕๒ วรรค ๒ จำคุกตั้งแต่ ๑ - ๑๕ ปี และปรับตั้งแต่ ๑๐๐,๐๐๐ - ๑,๕๐๐,๐๐๐ บาท
จำหน่าย ครอบครอง เพื่อจำหน่าย	<ul style="list-style-type: none"> จำคุกตั้งแต่ ๑ - ๑๐ ปี หรือปรับตั้งแต่ ๒๐,๐๐๐ - ๒๐๐,๐๐๐ บาท หรือทั้งจำทั้งปรับ (โทษ มาตรา ๖๙ วรรค ๒) ถ้าเป็นมอร์ฟีน ฝิ่น โคคาอีน คำนวณเป็นสารบริสุทธิ์ไม่ถึง ๑๐๐ กรัม จำคุกตั้งแต่ ๓ - ๒๐ ปี หรือปรับตั้งแต่ ๖๐,๐๐๐ - ๕๐๐,๐๐๐ บาท หรือทั้งจำทั้งปรับ ถ้าคำนวณเป็นสารบริสุทธิ์เกิน ๑๐๐ กรัม จำคุกตั้งแต่ ๕ ปี ถึงจำคุกตลอดชีวิต และปรับตั้งแต่ ๕๐๐,๐๐๐ - ๕,๐๐๐,๐๐๐ บาท (โทษ มาตรา ๖๙ วรรค ๓) 	<ul style="list-style-type: none"> ไม่มีข้อหาครอบครองเพื่อจำหน่าย ไม่มีข้อกำหนดปริมาณสารบริสุทธิ์ที่ลงโทษสูงขึ้น จำคุกไม่เกิน ๑๐ ปี และปรับไม่เกิน ๑,๐๐๐,๐๐๐ บาท (โทษ มาตรา ๑๕๒ วรรค ๑)
ครอบครอง	<ul style="list-style-type: none"> จำคุกไม่เกิน ๕ ปี หรือปรับไม่เกิน ๑๐๐,๐๐๐ บาท หรือทั้งจำทั้งปรับ คำนวณเป็นสารบริสุทธิ์ ๑๐๐ กรัมขึ้นไปถือว่าครอบครองเพื่อจำหน่าย (โทษ มาตรา ๖๙ วรรค ๑) 	<ul style="list-style-type: none"> ไม่มีข้อหาครอบครองเพื่อจำหน่าย (มาตรา ๑๕๒)
เสพ	<ul style="list-style-type: none"> จำคุกตั้งแต่ ๖ เดือน ถึง ๓ ปี หรือปรับตั้งแต่ ๑๐,๐๐๐ - ๖๐,๐๐๐ บาท หรือทั้งจำทั้งปรับ (โทษ มาตรา ๙๑) 	<ul style="list-style-type: none"> จำคุกไม่เกิน ๑ ปี หรือปรับไม่เกิน ๒๐,๐๐๐ บาท หรือทั้งจำทั้งปรับ (มาตรา ๑๕๘)
ใช้อุปายาลอกหลวง ขู่เข็ญ ใช้กำลัง ประทุษร้าย ข่มขืนใจ ให้ผู้อื่นเสพ	<ul style="list-style-type: none"> จำคุกตั้งแต่ ๑ - ๑๐ ปี และปรับตั้งแต่ ๑๐๐,๐๐๐ - ๑,๐๐๐,๐๐๐ บาท (โทษ มาตรา ๙๓ วรรค ๑) กระทำโดยมีอาวุธ หรือร่วมกระทำความผิดด้วยกันตั้งแต่ ๒ คนขึ้นไป จำคุกตั้งแต่ ๒ - ๑๕ ปี และปรับตั้งแต่ ๒๐๐,๐๐๐ - ๑,๕๐๐,๐๐๐ บาท (โทษ มาตรา ๙๓ วรรค ๒) ถ้ากระทำต่อหญิงหรือผู้ยังไม่บรรลุนิติภาวะ หรือเพื่อจูงใจให้ผู้อื่นทำผิดอาญา หรือเพื่อประโยชน์ในการทำผิดอาญา จำคุกตั้งแต่ ๓ ปี ถึงจำคุกตลอดชีวิต และปรับตั้งแต่ ๓๐๐,๐๐๐ - ๕๐๐,๐๐๐ บาท (โทษ มาตรา ๙๓ วรรค ๓) ถ้าเป็นมอร์ฟีน โคคาอีน เพิ่มโทษขึ้นกึ่งหนึ่ง และถ้ากระทำต่อหญิงหรือผู้ยังไม่บรรลุนิติภาวะ จำคุกตลอดชีวิต และปรับตั้งแต่ ๑,๐๐๐,๐๐๐ - ๕,๐๐๐,๐๐๐ บาท (โทษ มาตรา ๙๓ วรรค ๔) 	<ul style="list-style-type: none"> จำคุกไม่เกิน ๑๐ ปี หรือปรับไม่เกิน ๑,๐๐๐,๐๐๐ บาท หรือทั้งจำทั้งปรับ (มาตรา ๑๖๗ วรรค ๑) กระทำโดยมีอาวุธ หรือร่วมกระทำความผิดด้วยกันตั้งแต่ ๒ คนขึ้นไป จำคุกตั้งแต่ ๒ - ๑๕ ปี และปรับตั้งแต่ ๒๐๐,๐๐๐ - ๑,๕๐๐,๐๐๐ บาท (มาตรา ๑๖๗ วรรค ๒) กระทำต่อหญิง หรือต่อบุคคลอายุไม่เกิน ๑๘ ปี หรือเพื่อจูงใจให้ผู้อื่น หรือเพื่อประโยชน์แก่ตนเอง หรือผู้อื่นในการทำผิดอาญา จำคุกตั้งแต่ ๓ ปี ถึงจำคุกตลอดชีวิต และปรับตั้งแต่ ๓๐๐,๐๐๐ - ๕,๐๐๐,๐๐๐ บาท (มาตรา ๑๖๗ วรรค ๓) ตัดเหตุเพิ่มโทษในเรื่องนี้ (มาตรา ๑๖๗)

ข้อหา/ฐานความผิด	อัตราโทษ/ยาเสพติดให้โทษประเภท ๒ (เช่น มอร์ฟีน, โคคาอีน, โคเดอีน, ฝิ่นยา)	หมายเหตุ ร่างประมวลกฎหมายยาเสพติด (ที่อยู่ระหว่างการพิจารณา)
ใช้อุบายหลอกลวง ขู่เข็ญ ใช้กำลัง ประทุษร้าย ข่มขืนใจ ให้ผู้อื่นผลิต นำเข้า ส่งออก จำหน่าย ครอบครอง เพื่อจำหน่าย ครอบครอง	<ul style="list-style-type: none"> โทษเป็น ๒ เท่าของความผิดนั้นๆ (โทษมาตรา ๙๓/๒) 	- รวมฐานความผิด
ยุยงส่งเสริมให้ผู้อื่นเสพ	<ul style="list-style-type: none"> จำคุกตั้งแต่ ๑ - ๕ ปี หรือปรับตั้งแต่ ๒๐,๐๐๐ - ๑๐๐,๐๐๐ บาท หรือทั้งจำทั้งปรับ (โทษ มาตรา ๙๓/๑ วรรค ๑) 	- จำคุกไม่เกิน ๑๐ ปี หรือปรับไม่เกิน ๑,๐๐๐,๐๐๐ บาท หรือทั้งจำทั้งปรับ (มาตรา ๑๖๗ วรรค ๑)

ข้อหา/ฐานความผิด	อัตราโทษ/ยาเสพติดให้โทษประเภท ๓ (เป็นยาเสพติดให้โทษที่มีลักษณะเป็นตำรับยา และมียาเสพติดให้โทษประเภท ๒ ผสมอยู่ด้วย)	หมายเหตุ ร่างประมวลกฎหมายยาเสพติด (ที่อยู่ระหว่างการพิจารณา)
ผลิต นำเข้า	<ul style="list-style-type: none"> จำคุกตั้งแต่ ๑ - ๓ ปี และปรับตั้งแต่ ๑๐๐,๐๐๐ - ๓๐๐,๐๐๐ บาท (โทษ มาตรการ ๗๐) 	<ul style="list-style-type: none"> จำคุกไม่เกิน ๓ ปี และปรับไม่เกิน ๓๐๐,๐๐๐ บาท (มาตรา ๑๔๓)
จำหน่าย ครอบครอง เพื่อจำหน่าย ส่งออก	<ul style="list-style-type: none"> จำนวนไม่เกินกฎกระทรวงกำหนด จำคุกไม่เกิน ๑ ปี หรือปรับไม่เกิน ๒๐,๐๐๐ บาทหรือทั้งจำ ทั้งปรับ (โทษ มาตรการ ๗๑ วรรค ๑) จำนวนเกินกฎกระทรวงกำหนด จำคุกไม่เกิน ๒ ปี และปรับไม่เกิน ๒๐๐,๐๐๐ บาท (โทษ มาตรการ ๗๑ วรรค ๒) 	<ul style="list-style-type: none"> ไม่มีข้อหาเพื่อจำหน่าย ไม่มีกำหนดปริมาณโดยกฎกระทรวง (มาตรา ๑๔๓)
ใช้อุปายาลอกหลวง ขู่เข็ญ ใช้กำลัง ประทุษร้าย ข่มขืนใจ ให้ผู้อื่นเสพ	<ul style="list-style-type: none"> จำคุกตั้งแต่ ๑ - ๑๐ ปี และปรับตั้งแต่ ๑๐๐,๐๐๐ - ๑,๐๐๐,๐๐๐ บาท (โทษ มาตรการ ๙๓ วรรค ๑) ถ้าทำโดยมีอาวุธหรือร่วมกัน ๒ คนขึ้นไป จำคุกตั้งแต่ ๒ - ๑๕ ปี และปรับตั้งแต่ ๒๐๐,๐๐๐ - ๑,๕๐๐,๐๐๐ บาท (โทษ มาตรการ ๙๓ วรรค ๒) ถ้ากระทำต่อหญิงหรือผู้ยังไม่บรรลุนิติภาวะ หรือเพื่อจูงใจให้ผู้อื่นทำผิดอาญาหรือเพื่อประโยชน์ ในการทำผิดอาญา จำคุกตั้งแต่ ๓ ปี ถึงจำคุก ตลอดชีวิต และปรับตั้งแต่ ๓๐๐,๐๐๐-๕๐๐,๐๐๐ บาท (โทษ มาตรการ ๙๓ วรรค ๓) 	<ul style="list-style-type: none"> ยกเลิกความผิดฐานนี้ (ดูมาตรา ๑๖๗)
ใช้อุปายาลอกหลวง ขู่เข็ญ ใช้กำลัง ประทุษร้าย ข่มขืนใจ ให้ผู้อื่นผลิต นำเข้า ส่งออก จำหน่าย ครอบครอง เพื่อ จำหน่าย ครอบครอง	<ul style="list-style-type: none"> โทษเป็น ๒ เท่าของความผิดนั้น ๆ (โทษ มาตรการ ๙๓/๒) 	<ul style="list-style-type: none"> ยกเลิกความผิดฐานนี้ (มาตรา ๑๖๗)

ข้อหา/ฐานความผิด	อัตราโทษ/ยาเสพติดให้โทษประเภท ๔ (เช่น อาเซติกแอนไฮไดรด์, อาเซติลคลอไรด์)	หมายเหตุ ร่างประมวลกฎหมายยาเสพติด (ที่อยู่ระหว่างการพิจารณา)
ผลิต นำเข้า ส่งออก จำหน่าย ครอบครอง เพื่อจำหน่าย	<ul style="list-style-type: none"> จำคุกตั้งแต่ ๑ - ๑๐ ปี และปรับตั้งแต่ ๒๐,๐๐๐ - ๒๐๐,๐๐๐ บาท (โทษ มาตรา ๗๓ วรรค ๑) ๑๐ กก.ขึ้นไป จำคุกตั้งแต่ ๑ - ๑๕ ปี และปรับตั้งแต่ ๑๐๐,๐๐๐ - ๑,๕๐๐,๐๐๐ บาท (โทษ มาตรา ๗๓ วรรค ๒) 	<ul style="list-style-type: none"> ไม่มีข้อกำหนดครอบครองเพื่อจำหน่าย จำคุกไม่เกิน ๑๐ ปี และปรับไม่เกิน ๑,๐๐๐,๐๐๐ บาท (มาตรา ๑๔๒ วรรค ๑) ถ้าเป็นการกระทำผิดตาม มาตรา ๑๔๒ วรรค ๒ จำคุกตั้งแต่ ๑ - ๑๕ ปี และปรับตั้งแต่ ๑๐๐,๐๐๐ - ๑,๕๐๐,๐๐๐ บาท
ครอบครอง	<ul style="list-style-type: none"> จำคุกไม่เกิน ๕ ปี หรือปรับไม่เกิน ๑๐๐,๐๐๐ บาท หรือทั้งจำทั้งปรับ (โทษ มาตรา ๗๔) 	<ul style="list-style-type: none"> จำคุกไม่เกิน ๑๐ ปี และปรับไม่เกิน ๑,๐๐๐,๐๐๐ บาท (มาตรา ๑๔๒ วรรค ๑)
ใช้อุปายาลอกหลวง ขู่เข็ญ ใช้กำลัง ประทุษร้าย ข่มขู่ ให้ผู้อื่นเสพ	<ul style="list-style-type: none"> จำคุกตั้งแต่ ๑ - ๑๐ ปี และปรับตั้งแต่ ๑๐๐,๐๐๐ - ๑,๐๐๐,๐๐๐ บาท (โทษ มาตรา ๙๓ วรรค ๑) ถ้าทำโดยมีอาวุธหรือร่วมกัน ๒ คนขึ้นไป จำคุกตั้งแต่ ๒ - ๑๕ ปี และปรับตั้งแต่ ๒๐๐,๐๐๐ - ๑,๕๐๐,๐๐๐ บาท (โทษ มาตรา ๙๓ วรรค ๒) ถ้ากระทำต่อหญิงหรือผู้ยังไม่บรรลุนิติภาวะ หรือเพื่อแรงจูงใจให้ผู้อื่นทำผิดอาญา หรือเพื่อประโยชน์ในการทำผิดอาญา จำคุกตั้งแต่ ๓ ปี ถึงตลอดชีวิต และปรับตั้งแต่ ๓๐๐,๐๐๐ - ๕๐๐,๐๐๐ บาท (โทษ มาตรา ๙๓ วรรค ๓) 	<ul style="list-style-type: none"> ยกเลิกความผิดฐานนี้ (มาตรา ๑๖๗)
ใช้อุปายาลอกหลวง ขู่เข็ญ ใช้กำลัง ประทุษร้าย ข่มขู่ ให้ผู้อื่นผลิต นำเข้า ส่งออก จำหน่าย ครอบครอง เพื่อจำหน่าย ครอบครอง	<ul style="list-style-type: none"> โทษเป็น ๒ เท่าของความผิดนั้นๆ (โทษ มาตรา ๙๓/๒) 	<ul style="list-style-type: none"> ยกเลิกความผิดฐานนี้ (มาตรา ๑๖๗)

ข้อหา/ฐานความผิด	อัตราโทษ/ยาเสพติดให้โทษประเภท ๕ (เช่น กัญชา ยกเว้นพืชกระท่อม)	หมายเหตุ ร่างประมวลกฎหมายยาเสพติด (ที่อยู่ระหว่างการพิจารณา)
ผลิต นำเข้า ส่งออก	<ul style="list-style-type: none"> จำคุกไม่เกิน ๕ ปี และปรับไม่เกิน ๕๐๐,๐๐๐ บาท (โทษ มาตรา ๗๕) 	<ul style="list-style-type: none"> จำคุกไม่เกิน ๕ ปี และปรับไม่เกิน ๕๐๐,๐๐๐ บาท (มาตรา ๑๔๔ วรรค ๑) กระทำความผิด ตาม มาตรา ๑๔๔ วรรค ๒ จำคุกตั้งแต่ ๑ - ๑๕ ปี และปรับตั้งแต่ ๑๐๐,๐๐๐ - ๑,๕๐๐,๐๐๐ บาท มาตรา ๑๔๔ วรรค ๒)
ผลิต นำเข้า ส่งออก เพื่อจำหน่าย	<ul style="list-style-type: none"> จำคุกตั้งแต่ ๑ - ๑๕ ปี และปรับตั้งแต่ ๑๐๐,๐๐๐ - ๑,๕๐๐,๐๐๐ บาท (โทษ มาตรา ๗๕ วรรค ๒) 	<ul style="list-style-type: none"> ไม่มีข้อหาเพื่อจำหน่าย (มาตรา ๑๔๔)
ครอบครอง	<ul style="list-style-type: none"> จำคุกไม่เกิน ๕ ปี หรือปรับไม่เกิน ๑๐๐,๐๐๐ บาท หรือทั้งจำทั้งปรับ ๑๐ กก. ขึ้นไป ถือว่าครอบครองเพื่อจำหน่าย (โทษ มาตรา ๗๖ วรรค ๑) 	<ul style="list-style-type: none"> จำคุกไม่เกิน ๕ ปี และปรับไม่เกิน ๕๐๐,๐๐๐ บาท (มาตรา ๑๔๔ วรรค ๑) กระทำความผิด ตาม มาตรา ๑๔๔ วรรค ๒ จำคุกตั้งแต่ ๑ - ๑๕ ปี และปรับตั้งแต่ ๑๐๐,๐๐๐ - ๑,๕๐๐,๐๐๐ บาท
จำหน่าย ครอบครอง เพื่อจำหน่าย	<ul style="list-style-type: none"> ไม่ถึง ๑๐ กก. จำคุกไม่เกิน ๕ ปี หรือปรับไม่เกิน ๑๐๐,๐๐๐ บาท หรือทั้งจำทั้งปรับ (โทษ มาตรา ๗๖/๑ วรรค ๑) ๑๐ กก.ขึ้นไป จำคุกตั้งแต่ ๑ - ๑๕ ปี และปรับตั้งแต่ ๑๐๐,๐๐๐ - ๑,๕๐๐,๐๐๐ บาท (โทษ มาตรา ๗๖/๑ วรรค ๒) 	<ul style="list-style-type: none"> ไม่มีข้อหาครอบครองเพื่อจำหน่าย ไม่มีข้อหาจำหน่าย จำคุกไม่เกิน ๕ ปี และปรับไม่เกิน ๕๐๐,๐๐๐ บาท (มาตรา ๑๔๔ วรรค ๑) กระทำความผิด ตาม มาตรา ๑๔๔ วรรค ๒ จำคุกตั้งแต่ ๑ - ๑๕ ปี และปรับตั้งแต่ ๑๐๐,๐๐๐ - ๑,๕๐๐,๐๐๐ บาท
เสพ	<ul style="list-style-type: none"> จำคุกไม่เกิน ๑ ปี หรือปรับไม่เกิน ๒๐,๐๐๐ บาท หรือทั้งจำทั้งปรับ (โทษ มาตรา ๙๒) 	<ul style="list-style-type: none"> จำคุกไม่เกิน ๑ ปี หรือปรับไม่เกิน ๒๐,๐๐๐ บาท หรือทั้งจำทั้งปรับ (มาตรา ๑๕๘)
ใช้อุปายาลอกหลวง ขู่เข็ญ ใช้กำลัง ประทุษร้าย ข่มขืนใจ ให้ผู้อื่นเสพ	<ul style="list-style-type: none"> จำคุกตั้งแต่ ๑ - ๑๐ ปี และปรับตั้งแต่ ๑๐๐,๐๐๐ - ๑,๐๐๐,๐๐๐ บาท (โทษ มาตรา ๙๓ วรรค ๑) กระทำโดยมีอาวุธ หรือร่วมกระทำความผิดด้วยกันตั้งแต่ ๒ คนขึ้นไป จำคุกตั้งแต่ ๒ - ๑๕ ปี และปรับตั้งแต่ ๒๐๐,๐๐๐ - ๑,๕๐๐,๐๐๐ บาท (โทษ มาตรา ๙๓ วรรค ๒) กระทำต่อหญิงหรือผู้ยังไม่บรรลุนิติภาวะ หรือเพื่อจูงใจให้ผู้อื่นทำผิดอาญาหรือเพื่อประโยชน์ในการทำผิดอาญา จำคุกตั้งแต่ ๓ ปี ถึงจำคุกตลอดชีวิต และปรับตั้งแต่ ๓๐๐,๐๐๐ - ๕๐๐,๐๐๐ บาท (โทษ มาตรา ๙๓ วรรค ๓) 	<ul style="list-style-type: none"> จำคุกไม่เกิน ๑๐ ปี หรือปรับไม่เกิน ๑,๐๐๐,๐๐๐ บาท หรือทั้งจำทั้งปรับ (มาตรา ๑๖๗ วรรค ๑) กระทำโดยมีอาวุธ หรือร่วมกระทำความผิดด้วยกันตั้งแต่ ๒ คนขึ้นไป จำคุกตั้งแต่ ๒ - ๑๕ ปี และปรับตั้งแต่ ๒๐๐,๐๐๐ - ๑,๕๐๐,๐๐๐ บาท (มาตรา ๑๖๗ วรรค ๒) กระทำต่อหญิง หรือต่อบุคคลอายุไม่เกิน ๑๘ ปี หรือเพื่อจูงใจให้ผู้อื่น หรือเพื่อประโยชน์แก่ตนเอง หรือผู้อื่นในการกระทำความผิดทางอาญา จำคุกตั้งแต่ ๓ ปี ถึงจำคุกตลอดชีวิต และปรับตั้งแต่ ๓๐๐,๐๐๐ - ๕,๐๐๐,๐๐๐ บาท (มาตรา ๑๖๗ วรรค ๓) ตัดเหตุเพิ่มโทษในเรื่องนี้ (มาตรา ๑๖๗)

ข้อหา/ฐานความผิด	อัตราโทษ/ยาเสพติดให้โทษประเภท ๕ (เช่น กัญชา ยกเว้นพืชกระท่อม)	หมายเหตุ ร่างประมวลกฎหมายยาเสพติด (ที่อยู่ระหว่างการพิจารณา)
ยุยงส่งเสริมให้ผู้อื่นเสพ	<ul style="list-style-type: none"> จำคุกไม่เกิน ๑ ปี หรือปรับไม่เกิน ๒๐,๐๐๐ บาท หรือทั้งจำทั้งปรับ (โทษ มาตรา ๙๓/๑ วรรค ๒) 	<ul style="list-style-type: none"> จำคุกไม่เกิน ๑๐ ปี หรือปรับไม่เกิน ๑,๐๐๐,๐๐๐ บาท หรือทั้งจำทั้งปรับ (มาตรา ๑๖๗ วรรค ๑)
ใช้อุบายหลอกลวง ชูเชิญ ใช้กำลัง ประทุษร้าย ช่มชู้ใจ ให้ผู้อื่นผลิต นำเข้า ส่งออก จำหน่าย ครอบครอง เพื่อจำหน่าย และครอบครอง	<ul style="list-style-type: none"> โทษเป็น ๒ เท่าของความผิดนั้น ๆ (โทษ มาตรา ๙๓/๒) 	<ul style="list-style-type: none"> รวมฐานความผิด

ข้อหา/ฐานความผิด	อัตราโทษ/ยาเสพติดให้โทษประเภท ๕ (พืชกระท่อม)	หมายเหตุ ร่างประมวลกฎหมายยาเสพติด (ที่อยู่ระหว่างการพิจารณา)
ผลิต นำเข้า ส่งออก	<ul style="list-style-type: none"> จำคุกไม่เกิน ๒ ปี และปรับไม่เกิน ๒๐๐,๐๐๐ บาท (โทษ มาตรา ๗๕ วรรค ๓) 	<p>- ยกเลิกฐานความผิดของพืชกระท่อม พ.ร.บ.ยาเสพติดให้โทษ (ฉบับที่ ๘) พ.ศ.๒๕๖๔ ถอนชื่อพืชกระท่อมออกจากยาเสพติดให้โทษประเภท ๕ มีผลเมื่อพ้นกำหนด ๙๐ วัน นับแต่วันประกาศในราชกิจจานุเบกษา เป็นต้นไป (ประกาศในราชกิจจานุเบกษา เมื่อวันที่ ๒๖ พฤษภาคม ๒๕๖๔)</p>
ครอบครอง	<ul style="list-style-type: none"> ปรับไม่เกิน ๒๐,๐๐๐ บาท (โทษ มาตรา ๗๖ วรรค ๒) 	
จำหน่าย ครอบครอง เพื่อจำหน่าย	<ul style="list-style-type: none"> ไม่ถึง ๑๐ กก. จำคุกไม่เกิน ๒ ปี หรือปรับไม่เกิน ๔๐,๐๐๐ บาท หรือทั้งจำทั้งปรับ (โทษ มาตรา ๗๖/๑ วรรค ๒) ๑๐ กก.ขึ้นไป จำคุกไม่เกิน ๒ ปี และปรับไม่เกิน ๒๐๐,๐๐๐ บาท (โทษ มาตรา ๗๖/๑ วรรค ๓) 	
เสพ	<ul style="list-style-type: none"> ปรับไม่เกิน ๒,๐๐๐ บาท โทษ มาตรา ๙๒ วรรค ๒) 	
ใช้อุปายาลอกลวง ชูเชิญ ใช้กำลัง ประทุษร้าย ข่มขืนใจ ให้ผู้อื่นเสพ	<ul style="list-style-type: none"> จำคุกตั้งแต่ ๑ - ๑๐ ปี และปรับตั้งแต่ ๑๐๐,๐๐๐ - ๑,๐๐๐,๐๐๐ บาท (โทษ มาตรา ๙๓ วรรค ๑) ถ้าทำโดยมีอาวุธหรือร่วมกัน ๒ คนขึ้นไป จำคุกตั้งแต่ ๒ - ๑๕ ปี และปรับตั้งแต่ ๒๐๐,๐๐๐ - ๑,๕๐๐,๐๐๐ บาท (โทษ มาตรา ๙๓ วรรค ๒) ถ้ากระทำต่อหญิงหรือผู้ยังไม่บรรลุนิติภาวะ หรือเพื่อจูงใจให้ผู้อื่นทำผิดอาญา หรือเพื่อประโยชน์ในการทำผิดอาญา จำคุกตั้งแต่ ๓ ปี ถึงจำคุกตลอดชีวิต และปรับตั้งแต่ ๓๐๐,๐๐๐ - ๕,๐๐๐,๐๐๐ บาท (โทษ มาตรา ๙๓ วรรค ๓) 	
ยุยงส่งเสริมให้ผู้อื่นเสพ	<ul style="list-style-type: none"> จำคุกไม่เกิน ๑ ปี หรือปรับไม่เกิน ๒๐,๐๐๐ บาท หรือทั้งจำทั้งปรับ (โทษ มาตรา ๙๓/๑ วรรค ๒) 	
ใช้อุปายาลอกลวง ชูเชิญ ใช้กำลัง ประทุษร้าย ข่มขืนใจ ให้ผู้อื่นผลิต นำเข้า ส่งออก จำหน่าย ครอบครอง เพื่อจำหน่าย ครอบครอง	<ul style="list-style-type: none"> โทษเป็น ๒ เท่าของความผิดนั้นๆ (โทษ มาตรา ๙๓/๒) 	

ผนวก ค.

ตาราง ข้อหา ฐานความผิด อัตราโทษ
และการแยกประเภท ตาม พ.ร.บ.วัตถุออกฤทธิ์ต่อจิตและประสาท พ.ศ.๒๕๕๙

ข้อหา/ฐานความผิด	อัตราโทษ/วัตถุออกฤทธิ์ในประเภท ๑ (เช่น เอเอ็ม-๒๒๐๑ (AM-๒๒๐๑), คาทีโนน (cathinone))	หมายเหตุ ร่างประมวลกฎหมายยาเสพติด (ที่อยู่ระหว่างการพิจารณา)
ผลิต นำเข้า ส่งออก	จำคุกตั้งแต่ ๕ - ๒๐ ปี และปรับตั้งแต่ ๕๐๐,๐๐๐ - ๒,๐๐๐,๐๐๐ บาท (ฝ่าฝืน ม.๑๔ วรรคหนึ่ง โทษ ม.๑๑๕ วรรคหนึ่ง)	-
ผลิต นำเข้า ส่งออก ซึ่งเป็นการกระทำ เพื่อขาย	จำคุกตั้งแต่ ๗ - ๒๐ ปี และปรับตั้งแต่ ๗๐๐,๐๐๐ - ๒,๐๐๐,๐๐๐ บาท (ฝ่าฝืน ม.๑๔ วรรคสาม โทษ ม.๑๑๕ วรรคสอง)	-
ผลิตโดยการแบ่งบรรจุ หรือรวมบรรจุ และมีปริมาณค่านวม เป็นสารบริสุทธิ์ไม่ถึง ปริมาณตามที่กำหนดใน กฎกระทรวง ให้สันนิษฐานว่าผลิต นำเข้า หรือส่งออก เพื่อขาย	จำคุกตั้งแต่ ๔ - ๗ ปี หรือปรับตั้งแต่ ๘๐,๐๐๐ - ๑๔๐,๐๐๐ บาท หรือทั้งจำทั้งปรับ (ฝ่าฝืน ม.๑๔ วรรคหนึ่ง โทษ ม.๑๑๕ วรรคสาม)	-
ผลิตโดยการแบ่งบรรจุ หรือรวมบรรจุเพื่อขาย	จำคุกตั้งแต่ ๔ - ๒๐ ปี และปรับตั้งแต่ ๔๐๐,๐๐๐ - ๒,๐๐๐,๐๐๐ บาท (ฝ่าฝืน ม.๑๔ วรรคหนึ่ง โทษ ม.๑๑๕ วรรคสี่)	-
ขายโดยไม่ได้รับอนุญาต	จำคุกตั้งแต่ ๔ - ๒๐ ปี และปรับตั้งแต่ ๔๐๐,๐๐๐ - ๒,๐๐๐,๐๐๐ บาท (ฝ่าฝืน ม.๑๔ วรรคหนึ่ง โทษ ม.๑๑๖)	-
ผลิต นำเข้า ส่งออก ซึ่งวัตถุออกฤทธิ์ปลอม	จำคุกตั้งแต่ ๕ - ๑๕ ปี และปรับตั้งแต่ ๕๐๐,๐๐๐ - ๑,๕๐๐,๐๐๐ บาท (ฝ่าฝืน ม.๕๗ (๑) โทษ ม.๑๓๑ วรรคหนึ่ง)	-
ขายวัตถุออกฤทธิ์ปลอม	จำคุกตั้งแต่ ๑ - ๑๐ ปี และปรับตั้งแต่ ๑๐๐,๐๐๐ - ๑,๐๐๐,๐๐๐ บาท (ฝ่าฝืน ม.๕๗ (๑) โทษ ม.๑๓๑ วรรคสอง)	-
ผลิต นำเข้า ส่งออก ซึ่งวัตถุออกฤทธิ์ ผิดมาตรฐาน	จำคุกไม่เกิน ๓ ปี หรือปรับไม่เกิน ๖๐,๐๐๐ บาท หรือทั้งจำทั้งปรับ (ฝ่าฝืน ม.๕๗ (๒) โทษ ม.๑๓๒ วรรคหนึ่ง)	-
ขายวัตถุออกฤทธิ์ ผิดมาตรฐาน	จำคุกไม่เกิน ๒ ปี หรือปรับไม่เกิน ๔๐,๐๐๐ บาท หรือทั้งจำทั้งปรับ (ฝ่าฝืน ม.๕๗ (๒) โทษ ม.๑๓๒ วรรคสอง)	-

ข้อหา/ฐานความผิด	อัตราโทษ/วัตถุออกฤทธิ์ในประเภท ๑ (เช่น เอเอ็ม-๒๒๐๑ (AM-๒๒๐๑), คาทีโนน (cathinone))	หมายเหตุ ร่างประมวลกฎหมายยาเสพติด (ที่อยู่ระหว่างการพิจารณา)
ผลิต ขาย นำเข้า ส่งออก ซึ่งวัตถุออกฤทธิ์ ที่ต้องขึ้นทะเบียน วัตถุตำรับ แต่ไม่ได้ขึ้นทะเบียนไว้	จำคุกไม่เกิน ๓ ปี หรือปรับไม่เกิน ๖๐,๐๐๐ บาท หรือทั้งจำทั้งปรับ (ฝ่าฝืน ม.๕๗ โทษ ม.๑๓๔)	-
ผลิต นำเข้า ส่งออก ซึ่งวัตถุออกฤทธิ์ที่ รัฐมนตรีสั่งเพิกถอน วัตถุตำรับ	จำคุกตั้งแต่ ๑ - ๑๐ ปี และปรับตั้งแต่ ๑๐๐,๐๐๐ - ๑,๐๐๐,๐๐๐ บาท (ฝ่าฝืน ม.๕๗ (๕) โทษ ม.๑๓๕ วรรคหนึ่ง)	-
ขายซึ่งวัตถุออกฤทธิ์ ที่รัฐมนตรีสั่งเพิกถอน วัตถุตำรับ	จำคุกไม่เกิน ๖ เดือน - ๕ ปี และปรับไม่เกิน ๕๐,๐๐๐ - ๕๐๐,๐๐๐ บาท (ฝ่าฝืน ม.๕๗ (๕) โทษ ม.๑๓๕ วรรคสอง)	-
ขายวัตถุออกฤทธิ์ เสื่อมสภาพ	จำคุกไม่เกิน ๒ ปี หรือปรับไม่เกิน ๔๐,๐๐๐ บาท หรือทั้งจำทั้งปรับ (ฝ่าฝืน ม.๕๗ (๓) โทษ ม.๑๓๒ วรรคสอง)	-
ไม่ได้ขายให้คนไข้ ที่ผู้ประกอบการวิชาชีพฯ ให้การรักษาน ณ สถาน พยาบาลหรือไม่ขาย ให้ผู้ที่ได้อนุญาตให้ผลิต หรือนำเข้า	-	-
ขายวัตถุออกฤทธิ์ตั้งแต่ ๒ ชนิดขึ้นไปหรือขาย วัตถุออกฤทธิ์และ ยารวมกันหลายขนาน โดยจัดเป็นชุดล่วงหน้า เพื่อประโยชน์ ทางการค้า	จำคุกตั้งแต่ ๑ - ๕ ปี หรือปรับตั้งแต่ ๒๐,๐๐๐ - ๑๐๐,๐๐๐ บาท หรือทั้งจำทั้งปรับ (ฝ่าฝืน ม.๖๑ โทษ ม.๑๓๖)	-
นำผ่าน โดยไม่ได้รับอนุญาต	จำคุกตั้งแต่ ๒ - ๑๐ ปี และปรับตั้งแต่ ๒๐๐,๐๐๐ - ๑,๐๐๐,๐๐๐ บาท (ฝ่าฝืน ม.๒๐ วรรคหนึ่ง โทษ ม.๑๓๙ วรรคหนึ่ง)	-
ครอบครองหรือ ใช้ประโยชน์ โดยไม่ได้รับอนุญาต	จำคุกตั้งแต่ ๑ - ๕ ปี หรือปรับตั้งแต่ ๒๐,๐๐๐ - ๑๐๐,๐๐๐ บาท หรือทั้งจำทั้งปรับ (ฝ่าฝืน ม.๘๘ วรรคหนึ่ง โทษ ม.๑๔๐ วรรคหนึ่ง)	-

ข้อหา/ฐานความผิด	อัตราโทษ/วัตถุออกฤทธิ์ในประเภท ๑ (เช่น เอเอ็ม-๒๒๐๑ (AM-๒๒๐๑), คาทีโนน (cathinone))	หมายเหตุ ร่างประมวลกฎหมายยาเสพติด (ที่อยู่ระหว่างการพิจารณา)
ผู้รับอนุญาตตาม มาตรา ๑๖ มาตรา ๒๐ มาตรา ๒๘ (๑) มาตรา ๘๘ ดำเนินการ หลังใบอนุญาตสิ้นอายุ แล้ว โดยไม่ยื่นคำขอต่อ อายุใบอนุญาต	-	-
เก็บวัตถุออกฤทธิ์ ทุกประเภท นอกสถานที่ ที่ระบุไว้ในใบอนุญาต หรือ ย้าย เปลี่ยนแปลง หรือเพิ่มสถานที่ผลิต สถานที่ขาย สถานที่นำเข้า หรือ สถานที่เก็บ เว้นแต่ ได้รับอนุญาต	โทษปรับตั้งแต่ ๒๐,๐๐๐ - ๕๐,๐๐๐ บาท (ฝ่าฝืน ม.๒๗ โทษ ม.๑๒๒)	-
เสพ	จำคุกไม่เกิน ๓ ปี หรือปรับไม่เกิน ๖๐,๐๐๐ บาท หรือทั้งจำทั้งปรับ (ฝ่าฝืน ม.๙๑ โทษ ม.๑๔๑)	จำคุกไม่เกิน ๑ ปี หรือปรับไม่เกิน ๒๐,๐๐๐ บาท หรือทั้งจำทั้งปรับ (มาตรา ๑๕๘)
จูงใจ ชักนำ ยุยง ส่งเสริม ใช้อุบายหลอกลวง ขู่ข่มให้ผู้อื่นเสพ	จำคุกตั้งแต่ ๑ - ๕ ปี หรือปรับตั้งแต่ ๒๐,๐๐๐ - ๑๐๐,๐๐๐ บาท หรือทั้งจำทั้งปรับ (ฝ่าฝืน ม.๙๓ วรรคหนึ่ง โทษ ม.๑๔๒ วรรคหนึ่ง)	-
จูงใจ ชักนำ ยุยง ส่งเสริม ใช้อุบาย หลอกลวง ขู่ข่ม ให้ผู้อื่นเสพ โดยเป็นการกระทำ ใช้กำลังประทุษร้าย ใช้อาวุธ	จำคุกตั้งแต่ ๑ - ๑๐ ปี และ ปรับตั้งแต่ ๑๐๐,๐๐๐ - ๑,๐๐๐,๐๐๐ บาท (ฝ่าฝืน ม.๙๓ วรรคหนึ่ง โทษ ม.๑๔๒ วรรคสอง)	-
จูงใจ ชักนำ ยุยง ส่งเสริม ใช้อุบาย หลอกลวง ขู่ข่ม ให้ผู้อื่นเสพ โดยเป็นการ กระทำต่อหญิงหรือ บุคคลที่ยัง ไม่บรรลุนิติภาวะหรือ จูงใจให้ผู้อื่นทำผิด ทางอาญา หรือเพื่อ ประโยชน์ในการทำผิด ทางอาญา	จำคุกตั้งแต่ ๓ ปี - ตลอดชีวิต และปรับตั้งแต่ ๓๐๐,๐๐๐ - ๕,๐๐๐,๐๐๐ บาท (ฝ่าฝืน ม.๙๓ วรรคหนึ่ง โทษ ม.๑๔๒ วรรคสาม)	-

ข้อหา/ฐานความผิด	อัตราโทษ/วัตถุออกฤทธิ์ในประเภท ๒ (เช่น อัลปราโซแลม (alprazolam), แอมฟีพรามोन (amfepramone))	หมายเหตุ ร่างประมวลกฎหมายยาเสพติด (ที่อยู่ระหว่างการพิจารณา)
ผลิต นำเข้า ส่งออก	จำคุกตั้งแต่ ๕ - ๒๐ ปี และปรับตั้งแต่ ๕๐๐,๐๐๐ - ๒,๐๐๐,๐๐๐ บาท (ฝ่าฝืน ม.๑๕ วรรคหนึ่ง โทษ ม.๑๑๗ วรรคหนึ่ง)	-
ผลิต นำเข้า ส่งออก ซึ่งเป็นการกระทำ เพื่อขาย	จำคุกตั้งแต่ ๗ - ๒๐ ปี และปรับตั้งแต่ ๗๐๐,๐๐๐ - ๒,๐๐๐,๐๐๐ บาท (ฝ่าฝืน ม.๑๕ วรรคสาม โทษ ม.๑๑๗ วรรคสอง)	-
ผลิตโดยการแบ่งบรรจุ หรือรวมบรรจุและ มีปริมาณคำนวณเป็น สารบริสุทธิ์ไม่ถึงปริมาณ ตามที่กำหนดใน กฎกระทรวงให้ สันนิษฐานว่าผลิต นำเข้า หรือส่งออก เพื่อขาย	จำคุกตั้งแต่ ๔ - ๗ ปี หรือปรับตั้งแต่ ๘๐,๐๐๐ - ๑๔๐,๐๐๐ บาท หรือทั้งจำทั้งปรับ (ฝ่าฝืน ม.๑๕ วรรคหนึ่ง โทษ ม.๑๑๗ วรรคสาม)	-
ผลิตโดยการแบ่งบรรจุ หรือรวมบรรจุเพื่อขาย	จำคุกตั้งแต่ ๔ - ๒๐ ปี และปรับตั้งแต่ ๔๐๐,๐๐๐ - ๒,๐๐๐,๐๐๐ บาท (ฝ่าฝืน ม.๑๕ วรรคหนึ่ง โทษ ม.๑๑๗ วรรคสี่)	-
ขายโดยไม่ได้รับ อนุญาต	จำคุกตั้งแต่ ๔ - ๒๐ ปี และปรับตั้งแต่ ๔๐๐,๐๐๐ - ๒,๐๐๐,๐๐๐ บาท (ฝ่าฝืน ม.๑๖ วรรคหนึ่ง โทษ ม.๑๑๘)	-
ผลิต นำเข้า ส่งออก ซึ่งวัตถุออกฤทธิ์ปลอม	จำคุกตั้งแต่ ๕ - ๑๕ ปี และปรับตั้งแต่ ๕๐๐,๐๐๐ - ๑,๕๐๐,๐๐๐ บาท (ฝ่าฝืน ม.๕๗ (๑) โทษ ม.๑๓๑ วรรคหนึ่ง)	จำคุกไม่เกิน ๑๐ ปี และปรับไม่เกิน ๑,๐๐๐,๐๐๐ บาท (มาตรา ๑๓๘ วรรค ๑)
ขายวัตถุออกฤทธิ์ปลอม	จำคุกตั้งแต่ ๑ - ๑๐ ปี และปรับตั้งแต่ ๑๐๐,๐๐๐ - ๑,๐๐๐,๐๐๐ บาท (ฝ่าฝืน ม.๕๗ (๑) โทษ ม.๑๓๑ วรรคสอง)	จำคุกไม่เกิน ๗ ปี และปรับไม่เกิน ๗๐๐,๐๐๐ บาท (มาตรา ๑๓๘ วรรค ๒)
ผลิต นำเข้า ส่งออก ซึ่งวัตถุออกฤทธิ์ ผิดมาตรฐาน	จำคุกไม่เกิน ๓ ปี หรือปรับไม่เกิน ๖๐,๐๐๐ บาท หรือทั้งจำทั้งปรับ (ฝ่าฝืน ม.๕๗ (๒) โทษ ม.๑๓๒ วรรคหนึ่ง)	จำคุกไม่เกิน ๓ ปี หรือปรับไม่เกิน ๖๐,๐๐๐ บาท หรือทั้งจำทั้งปรับ (มาตรา ๑๓๙ วรรค ๑)
ขายวัตถุออกฤทธิ์ ผิดมาตรฐาน	จำคุกไม่เกิน ๒ ปี หรือปรับไม่เกิน ๔๐,๐๐๐ บาท หรือทั้งจำทั้งปรับ (ฝ่าฝืน ม.๕๗ (๒) โทษ ม.๑๓๒ วรรคสอง)	จำคุกไม่เกิน ๒ ปี หรือปรับไม่เกิน ๔๐,๐๐๐ บาท หรือทั้งจำทั้งปรับ (มาตรา ๑๓๙ วรรค ๒)
ผลิต ขาย นำเข้า ส่งออก ซึ่งวัตถุ ออกฤทธิ์ที่ต้องขึ้น ทะเบียนวัตถุตำรับ แต่ไม่ได้ขึ้นทะเบียนไว้	จำคุกไม่เกิน ๓ ปี หรือปรับไม่เกิน ๖๐,๐๐๐ บาท หรือทั้งจำทั้งปรับ (ฝ่าฝืน ม.๕๗ โทษ ม.๑๓๔)	-

ข้อหา/ฐานความผิด	อัตราโทษ/วัตถุออกฤทธิ์ในประเภท ๒ (เช่น อัลปราโซแลม (alprazolam), แอมฟีพรามอน (amfepramone))	หมายเหตุ ร่างประมวลกฎหมายยาเสพติด (ที่อยู่ระหว่างการพิจารณา)
ผลิต นำเข้า ส่งออก ซึ่งวัตถุออกฤทธิ์ ที่รัฐมนตรีสั่งเพิกถอน วัตถุตำรับ	จำคุกตั้งแต่ ๑ - ๑๐ ปี และปรับตั้งแต่ ๑๐๐,๐๐๐ - ๑,๐๐๐,๐๐๐ บาท (ฝ่าฝืน ม.๕๗ (๕) โทษ ม.๑๓๕ วรรคหนึ่ง)	-
ขายซึ่งวัตถุออกฤทธิ์ ที่รัฐมนตรีสั่งเพิกถอน วัตถุตำรับ	จำคุกไม่เกิน ๖ เดือน - ๕ ปี และปรับไม่เกิน ๕๐,๐๐๐ - ๕๐๐,๐๐๐ บาท (ฝ่าฝืน ม.๕๗ (๕) โทษ ม.๑๓๕ วรรคสอง)	-
ขายวัตถุออกฤทธิ์ เสื่อมสภาพ	จำคุกไม่เกิน ๒ ปี หรือปรับไม่เกิน ๔๐,๐๐๐ หรือ ทั้งจำทั้งปรับ (ฝ่าฝืน ม.๕๗ (๓) โทษ ม.๑๓๒ วรรคสอง)	จำคุกไม่เกิน ๑ ปี หรือปรับไม่เกิน ๒๐,๐๐๐ บาท หรือทั้งจำทั้งปรับ (มาตรา ๑๔๐ วรรค ๒)
ไม่ได้ขายให้คนไข้ ที่ผู้ประกอบวิชาชีพ ให้การรักษาน ณ สถาน พยาบาลหรือไม่ขายให้ ผู้ที่ได้อนุญาตให้ผลิต หรือนำเข้า	จำคุกตั้งแต่ ๑ - ๕ ปี หรือปรับตั้งแต่ ๒๐,๐๐๐ - ๑๐๐,๐๐๐ บาท หรือ ทั้งจำทั้งปรับ (ฝ่าฝืน ม.๒๙ โทษ ม.๑๒๓)	-
ขายวัตถุออกฤทธิ์ตั้งแต่ ๒ ชนิดขึ้นไปหรือขาย วัตถุออกฤทธิ์และยา รวมกันหลายขนาน โดยจัดเป็นชุดล่วงหน้า เพื่อประโยชน์ทางการค้า	จำคุกตั้งแต่ ๑ - ๕ ปี หรือปรับตั้งแต่ ๒๐,๐๐๐ - ๑๐๐,๐๐๐ บาท หรือ ทั้งจำทั้งปรับ (ฝ่าฝืน ม.๖๑ โทษ ม.๑๓๖)	-
นำผ่าน โดยไม่ได้รับ อนุญาต	จำคุกตั้งแต่ ๒ - ๑๐ ปี และปรับตั้งแต่ ๒๐๐,๐๐๐ - ๑,๐๐๐,๐๐๐ บาท (ฝ่าฝืน ม.๒๐ วรรคหนึ่ง โทษ ม.๑๑๙ วรรคหนึ่ง)	-
ครอบครองหรือ ใช้ประโยชน์ โดยไม่ได้รับอนุญาต	จำคุกตั้งแต่ ๑ - ๕ ปี หรือปรับตั้งแต่ ๒๐,๐๐๐ - ๑๐๐,๐๐๐ บาท หรือ ทั้งจำทั้งปรับ (ฝ่าฝืน ม.๘๘ วรรคหนึ่ง โทษ ม.๑๔๐ วรรคหนึ่ง)	-
ผู้รับอนุญาตตาม มาตรา ๑๖ มาตรา ๒๐ มาตรา ๒๘ (๑) มาตรา ๘๘ ดำเนินการ หลังใบอนุญาตสิ้นอายุ แล้ว โดยไม่ยื่นคำขอ ต่ออายุใบอนุญาต	ปรับวันละ ๕๐๐ บาท นับแต่วันที่ใบอนุญาตสิ้นอายุ จนถึงวันที่ยื่นผ่อนผันต่ออายุใบอนุญาต (โทษ ม.๑๒๑)	-

ข้อหา/ฐานความผิด	อัตราโทษ/วัตถุออกฤทธิ์ในประเภท ๒ (เช่น อัลปราโซแลม (alprazolam), แอมฟีพราโมน (amfepramone))	หมายเหตุ ร่างประมวลกฎหมายยาเสพติด (ที่อยู่ระหว่างการพิจารณา)
เก็บวัตถุออกฤทธิ์ ทุกประเภทนอก สถานที่ที่ระบุไว้ใน ใบอนุญาต หรือ ย้าย เปลี่ยนแปลง หรือเพิ่ม สถานที่ผลิต สถานที่ขาย สถานที่นำเข้า หรือสถานที่เก็บ เว้นแต่ได้รับอนุญาต	โทษปรับตั้งแต่ ๒๐,๐๐๐ - ๕๐,๐๐๐ บาท (ฝ่าฝืน ม.๒๗ โทษ ม.๑๒๒)	-
เสพ	จำคุกไม่เกิน ๓ ปี หรือปรับไม่เกิน ๖๐,๐๐๐ บาท หรือทั้งจำทั้งปรับ เว้นแต่เสพตามแพทย์สั่ง (ฝ่าฝืน ม.๙๒ โทษ ม.๑๔๑)	จำคุกไม่เกิน ๑ ปี หรือปรับไม่เกิน ๒๐,๐๐๐ บาท หรือทั้งจำทั้งปรับ (มาตรา ๑๕๘)
จูงใจ ชักนำ ยุยง ส่งเสริม ใช้อุบายหลอกลวง ขู่ข่มขู่ให้ผู้อื่นเสพ	จำคุกตั้งแต่ ๑ - ๕ ปี หรือปรับตั้งแต่ ๒๐,๐๐๐ - ๑๐๐,๐๐๐ บาท หรือทั้งจำทั้งปรับ (ฝ่าฝืน ม.๙๓ วรรคหนึ่ง โทษ ม.๑๔๒ วรรคหนึ่ง)	-
จูงใจ ชักนำ ยุยง ส่งเสริม ใช้อุบายหลอกลวง ขู่ข่มขู่ให้ผู้อื่นเสพ โดยเป็นการกระทำ ใช้กำลังประทุษร้าย ใช้อาวุธ	จำคุกตั้งแต่ ๑ - ๑๐ ปี และ ปรับตั้งแต่ ๑๐๐,๐๐๐ - ๑,๐๐๐,๐๐๐ บาท (ฝ่าฝืน ม.๙๓ วรรคหนึ่ง โทษ ม.๑๔๒ วรรคสอง)	-
จูงใจ ชักนำ ยุยง ส่งเสริม ใช้อุบาย หลอกลวง ขู่ข่ม ให้ผู้อื่นเสพ โดยเป็นการ กระทำต่อหญิง หรือบุคคลที่ยังไม่บรรลุนิติภาวะหรือจูงใจ ให้ผู้อื่นทำผิดทางอาญา หรือเพื่อประโยชน์ ในการทำผิดทางอาญา	จำคุกตั้งแต่ ๓ ปี - ตลอดชีวิต และปรับตั้งแต่ ๓๐๐,๐๐๐ - ๕,๐๐๐,๐๐๐ บาท (ฝ่าฝืน ม.๙๓ วรรคหนึ่ง โทษ ม.๑๔๒ วรรคสาม)	-

ข้อหา/ฐานความผิด	อัตราโทษ/วัตถุออกฤทธิ์ในประเภท ๓ (เช่น อะมโอบาร์บิทัล (amobarbital), บิวตาลบิทัล (butalbital))	หมายเหตุ ร่างประมวลกฎหมายยาเสพติด (ที่อยู่ระหว่างการพิจารณา)
ผลิต นำเข้า ส่งออก	จำคุกตั้งแต่ ๒ - ๑๐ ปี และปรับตั้งแต่ ๒๐๐,๐๐๐ - ๑,๐๐๐,๐๐๐ บาท (ฝ่าฝืน ม.๒๐ วรรคหนึ่ง โทษ ม.๑๑๙ วรรคหนึ่ง)	-
ผลิต นำเข้า ส่งออก ซึ่งเป็นการกระทำ เพื่อขาย	จำคุกตั้งแต่ ๓ - ๑๕ ปี และปรับตั้งแต่ ๓๐๐,๐๐๐ - ๑,๕๐๐,๐๐๐ บาท (ฝ่าฝืน ม.๒๐ วรรคสาม โทษ ม.๑๑๙ วรรคสอง)	-
ผลิตโดยการแบ่งบรรจุ หรือรวมบรรจุและ มีปริมาณคำนวณเป็น สารบริสุทธิ์ไม่ถึงปริมาณ ตามที่กำหนดใน กฎกระทรวงให้ สันนิษฐานว่าผลิต นำเข้า หรือส่งออก เพื่อขาย	-	-
ผลิตโดยการแบ่งบรรจุ หรือรวมบรรจุเพื่อขาย	-	-
ขายโดยไม่ได้รับ อนุญาต	จำคุกตั้งแต่ ๒ - ๑๐ ปี และปรับตั้งแต่ ๒๐๐,๐๐๐ - ๑,๐๐๐,๐๐๐ บาท (ฝ่าฝืน ม.๒๐ วรรคหนึ่ง โทษ ม.๑๒๐)	-
ผลิต นำเข้า ส่งออก ซึ่งวัตถุออกฤทธิ์ปลอม	จำคุกตั้งแต่ ๕ - ๑๕ ปี และปรับตั้งแต่ ๕๐๐,๐๐๐ - ๑,๕๐๐,๐๐๐ บาท (ฝ่าฝืน ม.๕๗ (๑) โทษ ม.๑๓๑ วรรคหนึ่ง)	จำคุกไม่เกิน ๑๐ ปี และปรับไม่เกิน ๑,๐๐๐,๐๐๐ บาท (มาตรา ๑๓๘ วรรค ๑)
ขายวัตถุออกฤทธิ์ปลอม	จำคุกตั้งแต่ ๑ - ๑๐ ปี และปรับตั้งแต่ ๑๐๐,๐๐๐ - ๑,๐๐๐,๐๐๐ บาท (ฝ่าฝืน ม.๕๗ (๑) โทษ ม.๑๓๑ วรรคสอง)	จำคุกไม่เกิน ๗ ปี และปรับไม่เกิน ๗๐๐,๐๐๐ บาท (มาตรา ๑๓๘ วรรค ๒)
ผลิต นำเข้า ส่งออก ซึ่งวัตถุออกฤทธิ์ ผิดมาตรฐาน	จำคุกไม่เกิน ๓ ปี หรือปรับไม่เกิน ๖๐,๐๐๐ บาท หรือทั้งจำทั้งปรับ (ฝ่าฝืน ม.๕๗ (๒) โทษ ม.๑๓๒ วรรคหนึ่ง)	จำคุกไม่เกิน ๓ ปี หรือปรับไม่เกิน ๖๐,๐๐๐ บาท หรือทั้งจำทั้งปรับ (มาตรา ๑๓๙ วรรค ๑)
ขายวัตถุออกฤทธิ์ ผิดมาตรฐาน	จำคุกไม่เกิน ๒ ปี หรือปรับไม่เกิน ๔๐,๐๐๐ บาท หรือทั้งจำทั้งปรับ (ฝ่าฝืน ม.๕๗ (๒) โทษ ม.๑๓๒ วรรคสอง)	จำคุกไม่เกิน ๒ ปี หรือปรับไม่เกิน ๔๐,๐๐๐ บาท หรือทั้งจำทั้งปรับ (มาตรา ๑๓๙ วรรค ๒)
ผลิต ขาย นำเข้า ส่งออก ซึ่งวัตถุออกฤทธิ์ ที่ต้องขึ้นทะเบียน วัตถุตำรับ แต่ไม่ได้ขึ้นทะเบียนไว้	จำคุกไม่เกิน ๓ ปี หรือปรับไม่เกิน ๖๐,๐๐๐ บาท หรือทั้งจำทั้งปรับ (ฝ่าฝืน ม.๕๗ โทษ ม.๑๓๔)	-

ข้อหา/ฐานความผิด	อัตราโทษ/วัตถุออกฤทธิ์ในประเภท ๓ (เช่น อะม็อบาร์บิทัล (amobarbital), บิวตาลบิทัล (butalbital))	หมายเหตุ ร่างประมวลกฎหมายยาเสพติด (ที่อยู่ระหว่างการพิจารณา)
ผลิต นำเข้า ส่งออก ซึ่งวัตถุออกฤทธิ์ที่ รัฐมนตรีสั่งเพิกถอน วัตถุตำรับ	จำคุกตั้งแต่ ๑ - ๑๐ ปี และปรับตั้งแต่ ๑๐๐,๐๐๐ - ๑,๐๐๐,๐๐๐ บาท (ฝ่าฝืน ม.๕๗ (๕) โทษ ม.๑๓๕ วรรคหนึ่ง)	-
ขายซึ่งวัตถุออกฤทธิ์ ที่รัฐมนตรีสั่งเพิกถอน วัตถุตำรับ	จำคุกไม่เกิน ๖ เดือน - ๕ ปี และปรับไม่เกิน ๕๐,๐๐๐ - ๕๐๐,๐๐๐ บาท (ฝ่าฝืน ม.๕๗ (๕) โทษ ม.๑๓๕ วรรคสอง)	-
ขายวัตถุออกฤทธิ์ เสื่อมสภาพ	จำคุกไม่เกิน ๒ ปี หรือปรับไม่เกิน ๔๐,๐๐๐ หรือ ทั้งจำทั้งปรับ (ฝ่าฝืน ม.๕๗ (๓) โทษ ม.๑๓๒ วรรคสอง)	จำคุกไม่เกิน ๑ ปี หรือปรับไม่เกิน ๒๐,๐๐๐ บาท หรือทั้งจำทั้งปรับ (มาตรา ๑๔๐ วรรค ๒)
ไม่ได้ขายให้คนไข้ ที่ผู้ประกอบวิชาชีพฯ ให้การรักษาน ณ สถาน พยาบาลหรือไม่ขายให้ ผู้ที่ได้อนุญาตให้ผลิต หรือนำเข้า	-	-
ขายวัตถุออกฤทธิ์ตั้งแต่ ๒ ชนิดขึ้นไปหรือขาย วัตถุออกฤทธิ์และยา รวมกันหลายขนาน โดยจัดเป็นชุดล่วงหน้า เพื่อประโยชน์ ทางการค้า	จำคุกตั้งแต่ ๑ - ๕ ปี หรือปรับตั้งแต่ ๒๐,๐๐๐ - ๑๐๐,๐๐๐ บาท หรือ ทั้งจำทั้งปรับ (ฝ่าฝืน ม.๖๑ โทษ ม.๑๓๖)	-
นำผ่าน โดยไม่ได้รับ อนุญาต	จำคุกตั้งแต่ ๒ - ๑๐ ปี และปรับตั้งแต่ ๒๐๐,๐๐๐ - ๑,๐๐๐,๐๐๐ บาท (ฝ่าฝืน ม.๒๐ วรรคหนึ่ง โทษ ม.๑๑๙ วรรคหนึ่ง)	-
ครอบครองหรือ ใช้ประโยชน์ โดยไม่ได้รับอนุญาต	จำคุกไม่เกิน ๓ ปี หรือปรับไม่เกิน ๖๐,๐๐๐ บาท หรือทั้งจำทั้งปรับ (ฝ่าฝืน ม.๘๘ วรรคหนึ่ง โทษ ม.๑๔๐ วรรคสอง)	-
ผู้รับอนุญาตตาม มาตรา ๑๖ มาตรา ๒๐ มาตรา ๒๘ (๑) มาตรา ๘๘ ดำเนินการ หลังใบอนุญาตสิ้นอายุ แล้ว โดยไม่ยื่นคำขอ ต่ออายุใบอนุญาต	ปรับวันละ ๕๐๐ บาท นับแต่วันที่ใบอนุญาตสิ้นอายุ จนถึงวันที่ยื่นผ่อนผันต่ออายุใบอนุญาต (โทษ ม.๑๒๑)	-

ข้อหา/ฐานความผิด	อัตราโทษ/วัตถุออกฤทธิ์ในประเภท ๓ (เช่น อะม็อบาร์บิทัล (amobarbital), บิวตาลบิทัล (butalbital))	หมายเหตุ ร่างประมวลกฎหมายยาเสพติด (ที่อยู่ระหว่างการพิจารณา)
เก็บวัตถุออกฤทธิ์ ทุกประเภท นอกสถานที่ ที่ระบุไว้ในใบอนุญาต หรือ ย้าย เปลี่ยนแปลง หรือเพิ่มสถานที่ผลิต สถานที่ขาย สถานที่ นำเข้า หรือ สถานที่เก็บ เว้นแต่ได้รับอนุญาต	โทษปรับตั้งแต่ ๒๐,๐๐๐ - ๕๐,๐๐๐ บาท (ฝ่าฝืน ม.๒๗ โทษ ม.๑๒๒)	-
เสพ	-	-
จูงใจ ชักนำ ยุยง ส่งเสริม ใช้อุบายหลอกลวง ขู่เชิญให้ผู้อื่นเสพ	จำคุกตั้งแต่ ๑ - ๕ ปี หรือปรับตั้งแต่ ๒๐,๐๐๐ - ๑๐๐,๐๐๐ บาท หรือทั้งจำทั้งปรับ (ฝ่าฝืน ม.๙๓ วรรคหนึ่ง โทษ ม.๑๔๒ วรรคหนึ่ง)	-
จูงใจ ชักนำ ยุยง ส่งเสริม ใช้อุบายหลอกลวง ขู่เชิญให้ผู้อื่นเสพ โดยเป็นการกระทำ ใช้กำลังประทุษร้าย ใช้อาวุธ	จำคุกตั้งแต่ ๑ - ๑๐ ปี และ ปรับตั้งแต่ ๑๐๐,๐๐๐ - ๑,๐๐๐,๐๐๐ บาท (ฝ่าฝืน ม.๙๓ วรรคหนึ่ง โทษ ม.๑๔๒ วรรคสอง)	-
จูงใจ ชักนำ ยุยง ส่งเสริม ใช้อุบายหลอกลวง ขู่เชิญให้ผู้อื่นเสพ โดยเป็นการกระทำต่อ หญิงหรือบุคคลที่ยัง ไม่บรรลุนิติภาวะ หรือจูงใจให้ผู้อื่นทำผิด ทางอาญา หรือเพื่อประโยชน์ ในการทำผิดทางอาญา	จำคุกตั้งแต่ ๓ ปี - ตลอดชีวิต และปรับตั้งแต่ ๓๐๐,๐๐๐ - ๕,๐๐๐,๐๐๐ บาท (ฝ่าฝืน ม.๙๓ วรรคหนึ่ง โทษ ม.๑๔๒ วรรคสาม)	-

ข้อหา/ฐานความผิด	อัตราโทษ/วัตถุออกฤทธิ์ในประเภท ๔ (เช่น อัลโลบาร์บิทัล (allobarbital), บาร์บิทัล (barbital))	หมายเหตุ ร่างประมวลกฎหมายยาเสพติด (ที่อยู่ระหว่างการพิจารณา)
ผลิต นำเข้า ส่งออก	จำคุกตั้งแต่ ๒ - ๑๐ ปี และปรับตั้งแต่ ๒๐๐,๐๐๐ - ๑,๐๐๐,๐๐๐ บาท (ฝ่าฝืน ม.๒๐ วรรคหนึ่ง โทษ ม.๑๑๙ วรรคหนึ่ง)	-
ผลิต นำเข้า ส่งออก ซึ่งเป็นการกระทำ เพื่อขาย	จำคุกตั้งแต่ ๓ - ๑๕ ปี และปรับตั้งแต่ ๓๐๐,๐๐๐ - ๑,๕๐๐,๐๐๐ บาท (ฝ่าฝืน ม.๒๐ วรรคสาม โทษ ม.๑๑๙ วรรคสอง)	-
ผลิตโดยการแบ่งบรรจุ หรือรวมบรรจุและ มีปริมาณคำนวณเป็น สารบริสุทธิ์ไม่ถึงปริมาณ ตามที่กำหนดใน กฎกระทรวงให้ สันนิษฐานว่าผลิต นำเข้า หรือส่งออก เพื่อขาย	-	-
ผลิตโดยการแบ่งบรรจุ หรือรวมบรรจุเพื่อขาย	-	-
ขายโดยไม่ได้รับ อนุญาต	จำคุกตั้งแต่ ๒ - ๑๐ ปี และปรับตั้งแต่ ๒๐๐,๐๐๐ - ๑,๐๐๐,๐๐๐ บาท (ฝ่าฝืน ม.๒๐ วรรคหนึ่ง โทษ ม.๑๒๐)	-
ผลิต นำเข้า ส่งออก ซึ่งวัตถุออกฤทธิ์ปลอม	จำคุกตั้งแต่ ๕ - ๑๕ ปี และปรับตั้งแต่ ๕๐๐,๐๐๐ - ๑,๕๐๐,๐๐๐ บาท (ฝ่าฝืน ม.๕๗ (๑) โทษ ม.๑๓๑ วรรคหนึ่ง)	จำคุกไม่เกิน ๑๐ ปี และปรับไม่เกิน ๑,๐๐๐,๐๐๐ บาท (มาตรา ๑๓๘ วรรค ๑)
ขายวัตถุออกฤทธิ์ปลอม	จำคุกตั้งแต่ ๑ - ๑๐ ปี และปรับตั้งแต่ ๑๐๐,๐๐๐ - ๑,๐๐๐,๐๐๐ บาท (ฝ่าฝืน ม.๕๗ (๑) โทษ ม.๑๓๑ วรรคสอง)	จำคุกไม่เกิน ๗ ปี และปรับไม่เกิน ๗๐๐,๐๐๐ บาท (มาตรา ๑๓๘ วรรค ๒)
ผลิต นำเข้า ส่งออก ซึ่งวัตถุออกฤทธิ์ ผิดมาตรฐาน	จำคุกไม่เกิน ๓ ปี หรือปรับไม่เกิน ๖๐,๐๐๐ บาท หรือทั้งจำทั้งปรับ (ฝ่าฝืน ม.๕๗ (๒) โทษ ม.๑๓๒ วรรคหนึ่ง)	จำคุกไม่เกิน ๓ ปี หรือปรับไม่เกิน ๖๐,๐๐๐ บาท หรือทั้งจำทั้งปรับ (มาตรา ๑๓๙ วรรค ๑)
ขายวัตถุออกฤทธิ์ ผิดมาตรฐาน	จำคุกไม่เกิน ๒ ปี หรือปรับไม่เกิน ๔๐,๐๐๐ บาท หรือทั้งจำทั้งปรับ (ฝ่าฝืน ม.๕๗ (๒) โทษ ม.๑๓๒ วรรคสอง)	จำคุกไม่เกิน ๒ ปี หรือปรับไม่เกิน ๔๐,๐๐๐ บาท หรือทั้งจำทั้งปรับ (มาตรา ๑๓๙ วรรค ๒)
ผลิต ขาย นำเข้า ส่งออก ซึ่งวัตถุออกฤทธิ์ ที่ต้องขึ้นทะเบียน วัตถุตำรับ แต่ไม่ได้ขึ้นทะเบียนไว้	จำคุกไม่เกิน ๓ ปี หรือปรับไม่เกิน ๖๐,๐๐๐ บาท หรือทั้งจำทั้งปรับ (ฝ่าฝืน ม.๕๗ โทษ ม.๑๓๔)	-

ข้อหา/ฐานความผิด	อัตราโทษ/วัตถุออกฤทธิ์ในประเภท ๔ (เช่น อัลโลบาร์บิทัล (allobarbitol), บาร์บิทัล (barbital))	หมายเหตุ ร่างประมวลกฎหมายยาเสพติด (ที่อยู่ระหว่างการพิจารณา)
ผลิต นำเข้า ส่งออก ซึ่งวัตถุออกฤทธิ์ ที่รัฐมนตรีสั่งเพิกถอน วัตถุตำรับ	จำคุกตั้งแต่ ๑ - ๑๐ ปี และปรับตั้งแต่ ๑๐๐,๐๐๐ - ๑,๐๐๐,๐๐๐ บาท (ฝ่าฝืน ม.๕๗ (๕) โทษ ม.๑๓๕ วรรคหนึ่ง)	-
ขายซึ่งวัตถุออกฤทธิ์ ที่รัฐมนตรีสั่งเพิกถอน วัตถุตำรับ	จำคุกไม่เกิน ๖ เดือน - ๕ ปี และปรับไม่เกิน ๕๐,๐๐๐ - ๕๐๐,๐๐๐ บาท (ฝ่าฝืน ม.๕๗ (๕) โทษ ม.๑๓๕ วรรคสอง)	-
ขายวัตถุออกฤทธิ์ เสื่อมสภาพ	จำคุกไม่เกิน ๒ ปี หรือปรับไม่เกิน ๔๐,๐๐๐ บาท หรือทั้งจำทั้งปรับ (ฝ่าฝืน ม.๕๗ (๓) โทษ ม.๑๓๒ วรรคสอง)	จำคุกไม่เกิน ๑ ปี หรือปรับไม่เกิน ๒๐,๐๐๐ บาท หรือทั้งจำทั้งปรับ (มาตรา ๑๔๐ วรรค ๒)
ไม่ได้ขายให้คนไข้ ที่ผู้ประกอบวิชาชีพ ให้การรักษา ณ สถาน พยาบาลหรือไม่ขายให้ ผู้ที่ได้อนุญาตให้ผลิต หรือนำเข้า	-	-
ขายวัตถุออกฤทธิ์ตั้งแต่ ๒ ชนิดขึ้นไปหรือขาย วัตถุออกฤทธิ์และยา รวมกันหลายขนาน โดยจัดเป็นชุดล่วงหน้า เพื่อประโยชน์ ทางการค้า	จำคุกตั้งแต่ ๑ - ๕ ปี หรือปรับตั้งแต่ ๒๐,๐๐๐ - ๑๐๐,๐๐๐ บาท หรือ ทั้งจำทั้งปรับ (ฝ่าฝืน ม.๖๑ โทษ ม.๑๓๖)	-
นำผ่านโดยไม่ได้ รับอนุญาต	จำคุกตั้งแต่ ๒ - ๑๐ ปี และปรับตั้งแต่ ๒๐๐,๐๐๐ - ๑,๐๐๐,๐๐๐ บาท (ฝ่าฝืน ม.๒๐ วรรคหนึ่ง โทษ ม.๑๑๙ วรรคหนึ่ง)	-
ครอบครองหรือ ใช้ประโยชน์โดย ไม่ได้รับอนุญาต	จำคุกไม่เกิน ๓ ปี หรือปรับไม่เกิน ๖๐,๐๐๐ บาท หรือทั้งจำทั้งปรับ (ฝ่าฝืน ม.๘๘ วรรคหนึ่ง โทษ ม.๑๔๐ วรรคสอง)	-
ผู้รับอนุญาตตาม มาตรา ๑๖ มาตรา ๒๐ มาตรา ๒๘ (๑) มาตรา ๘๘ ดำเนินการ หลังใบอนุญาตสิ้นอายุ แล้ว โดยไม่ยื่นคำขอต่อ อายุใบอนุญาต	ปรับวันละ ๕๐๐ บาท นับแต่วันที่ใบอนุญาตสิ้นอายุ จนถึงวันที่ยื่นผ่อนผันต่ออายุใบอนุญาต (โทษ ม.๑๒๑)	-

ข้อหา/ฐานความผิด	อัตราโทษ/วัตถุออกฤทธิ์ในประเภท ๔ (เช่น อัลโลบาร์บิทัล (allobarbitol), บาร์บิทัล (barbital))	หมายเหตุ ร่างประมวลกฎหมายยาเสพติด (ที่อยู่ระหว่างการพิจารณา)
เก็บวัตถุออกฤทธิ์ ทุกประเภท นอกสถานที่ ที่ระบุไว้ในใบอนุญาต หรือ ย้าย เปลี่ยนแปลง หรือเพิ่มสถานที่ผลิต สถานที่ขาย สถานที่ นำเข้า หรือ สถานที่เก็บ เว้นแต่ได้รับอนุญาต	โทษปรับตั้งแต่ ๒๐,๐๐๐ - ๕๐,๐๐๐ บาท (ฝ่าฝืน ม.๒๗ โทษ ม.๑๒๒)	-
เสพ	-	-
จูงใจ ชักนำ ยุยง ส่งเสริม ใช้อุบายหลอกลวง ขู่เชิญให้ผู้อื่นเสพ	จำคุกตั้งแต่ ๑ - ๕ ปี หรือ ปรับตั้งแต่ ๒๐,๐๐๐ - ๑๐๐,๐๐๐ บาท หรือทั้ง จำทั้งปรับ (ฝ่าฝืน ม.๙๓ วรรคหนึ่ง โทษ ม.๑๔๒ วรรคสอง)	-
จูงใจ ชักนำ ยุยง ส่งเสริม ใช้อุบายหลอกลวง ขู่เชิญให้ผู้อื่นเสพ โดยเป็นการกระทำ ใช้กำลังประทุษร้าย ใช้อาวุธ	จำคุกตั้งแต่ ๑ - ๑๐ ปี และ ปรับตั้งแต่ ๑๐๐,๐๐๐ - ๑,๐๐๐,๐๐๐ บาท (ฝ่าฝืน ม.๙๓ วรรคหนึ่ง โทษ ม.๑๔๒ วรรคสอง)	-
จูงใจ ชักนำ ยุยง ส่งเสริม ใช้อุบายหลอกลวง ขู่เชิญให้ผู้อื่นเสพ โดยเป็นการกระทำต่อ หญิงหรือบุคคลที่ยัง ไม่บรรลุนิติภาวะหรือ จูงใจให้ผู้อื่นทำผิด ทางอาญา หรือเพื่อ ประโยชน์ในการทำผิด ทางอาญา จำคุกตั้งแต่ ๓ ปี - ตลอดชีวิต และ ปรับ ตั้งแต่ ๓๐๐,๐๐๐ - ๕,๐๐๐,๐๐๐ บาท (ฝ่าฝืน ม.๙๓ วรรคหนึ่ง โทษ ม.๑๔๒ วรรคสาม)	จำคุกตั้งแต่ ๓ ปี - ตลอดชีวิต และปรับตั้งแต่ ๓๐๐,๐๐๐ - ๕,๐๐๐,๐๐๐ บาท (ฝ่าฝืน ม.๙๓ วรรคหนึ่ง โทษ ม.๑๔๒ วรรคสาม)	-

ผนวก ง.

ตาราง ข้อหา ฐานความผิด อัตราโทษ ตาม พ.ร.ก.ป้องกันการใช้สารระเหย พ.ศ.๒๕๓๓

ข้อหา/ฐานความผิด	อัตราโทษ	หมายเหตุ ร่างประมวลกฎหมายยาเสพติด (ที่อยู่ระหว่างการพิจารณา)
• ผลิต นำเข้าสารระเหย	จำคุกไม่เกิน ๒ ปี หรือปรับไม่เกิน ๒๐,๐๐๐ บาท หรือทั้งจำทั้งปรับ (มาตรา ๒๒)	จำคุกไม่เกิน ๒ ปี หรือปรับไม่เกิน ๔๐,๐๐๐ บาท หรือทั้งจำทั้งปรับ (มาตรา ๑๕๐)
• จำหน่ายสารระเหย	จำคุกไม่เกิน ๒ ปี หรือปรับไม่เกิน ๒๐,๐๐๐ บาท หรือทั้งจำทั้งปรับ (มาตรา ๒๒)	จำคุกไม่เกิน ๒ ปี หรือปรับไม่เกิน ๔๐,๐๐๐ บาท หรือทั้งจำทั้งปรับ (มาตรา ๑๕๑)
• ขายสารระเหยให้แก่ผู้มีอายุต่ำกว่า ๑๘ ปีบริบูรณ์	จำคุกไม่เกิน ๒ ปี หรือ ปรับไม่เกิน ๔๐,๐๐๐ บาท หรือทั้งจำทั้งปรับ (มาตรา ๒๓)	จำคุกไม่เกิน ๒ ปี หรือ ปรับไม่เกิน ๔๐,๐๐๐ บาท หรือทั้งจำทั้งปรับ (มาตรา ๑๕๒)
• ขาย จัดหาสารระเหยให้แก่ผู้ติด สารระเหย	จำคุกไม่เกิน ๓ ปี หรือ ปรับไม่เกิน ๖๐,๐๐๐ บาท หรือทั้งจำทั้งปรับ (มาตรา ๒๓/๑)	จำคุกไม่เกิน ๓ ปี หรือ ปรับไม่เกิน ๖๐,๐๐๐ บาท หรือทั้งจำทั้งปรับ (มาตรา ๑๕๓)
• ใช้สารระเหยเพื่อบำบัดความต้องการ ของร่างกาย หรือจิตใจ การจูงใจ ยุยง ให้บุคคลอื่นใช้สารระเหย	จำคุกไม่เกิน ๒ ปี หรือ ปรับไม่เกิน ๔๐,๐๐๐ บาท หรือทั้งจำทั้งปรับ (มาตรา ๒๔)	จำคุกไม่เกิน ๑ ปี หรือปรับไม่เกิน ๒๐,๐๐๐ บาท หรือทั้งจำทั้งปรับ (มาตรา ๑๕๔)

ผนวก จ.

ตารางเปรียบเทียบฐานความผิดและบทกำหนดโทษตาม พ.ร.บ. มาตรการในการปราบปราม
ผู้กระทำความผิดเกี่ยวกับยาเสพติด พ.ศ.๒๕๓๔

ข้อหา/ฐานความผิด	อัตราโทษ	หมายเหตุ ร่างประมวลกฎหมายยาเสพติด (ที่อยู่ระหว่างการพิจารณา)
กระทำความผิดอย่างใดอย่างหนึ่ง ตามมาตรา ๖ (๑) - (๖)	ต้องระวางโทษเช่นเดียวกับตัวการ (มาตรา ๖)	ผู้ใดกระทำความผิดอย่างใดอย่างหนึ่ง ตาม มาตรา ๑๒๑ (๑) - (๖) ต้องระวางโทษ เช่นเดียวกับตัวการ (มาตรา ๑๒๑)
พยายามกระทำความผิดเกี่ยวกับ ยาเสพติด	ต้องระวางโทษตามที่กำหนดไว้สำหรับ ความผิดนั้นเช่นเดียวกับผู้กระทำความผิด สำเร็จ (มาตรา ๗)	ต้องระวางโทษตามที่กำหนดไว้สำหรับ ความผิดนั้นเช่นเดียวกับผู้กระทำความผิดสำเร็จ (มาตรา ๑๒๒)
สมคบโดยการตกลงกันตั้งแต่ ๒ คน ขึ้นไป	จำคุกไม่เกิน ๕ ปี หรือปรับไม่เกิน ๕๐,๐๐๐ บาท หรือทั้งจำทั้งปรับ (มาตรา ๘)	จำคุกไม่เกิน ๕ ปี และปรับไม่เกิน ๕๐,๐๐๐ บาท หรือทั้งจำทั้งปรับ (มาตรา ๑๒๓)
กระทำความผิดโดยแต่งเครื่องแบบหรือ แต่งกายให้เข้าใจว่าเป็นเจ้าพนักงาน ข้าราชการ พนักงานส่วนท้องถิ่น พนักงานองค์การ หรือหน่วยงาน ของรัฐ หรือพนักงานรัฐวิสาหกิจ	ต้องระวางโทษหนักกว่าโทษตามที่กำหนดไว้ สำหรับความผิดนั้นอีกกึ่งหนึ่ง (มาตรา ๙)	ต้องระวางโทษหนักกว่าโทษตามที่กำหนดไว้ สำหรับความผิดนั้นอีกกึ่งหนึ่ง (มาตรา ๑๒๔)

ผนวก ฉ.

รายชื่อกฎหมายที่เกี่ยวข้องในการสอบสวนคดียาเสพติด

กฎหมาย, กฎกระทรวง, ระเบียบ, คำสั่ง และคำสั่ง ฯลฯ ที่เกี่ยวข้องในการทำสำนวนคดียาเสพติด ที่ใช้ในการอ้างอิงนอกจากประมวลกฎหมายอาญา และประมวลกฎหมายวิธีพิจารณาความอาญา ยังมี

กฎหมายที่กำหนดอำนาจหน้าที่ของเจ้าหน้าที่ในการปราบปรามยาเสพติด

- พ.ร.บ.ป้องกันและปราบปรามยาเสพติด พ.ศ.๒๕๑๙
- พ.ร.บ.วิธีพิจารณาคดียาเสพติด พ.ศ.๒๕๕๐

กฎหมายที่เน้นตัวยาเสพติดแต่ละกลุ่ม

- พ.ร.บ.ยาเสพติดให้โทษ พ.ศ.๒๕๒๒, ฉบับที่ ๖ พ.ศ.๒๕๖๐, ฉบับที่ ๗ พ.ศ.๒๕๖๒
- พ.ร.บ.วัตถุที่ออกฤทธิ์ต่อจิตและประสาท พ.ศ.๒๕๕๙
- พ.ร.ก.ป้องกันและการใช้สารระเหย พ.ศ.๒๕๓๓
- พ.ร.บ.ควบคุมโคคาอีน พ.ศ.๒๕๙๕

กฎหมายที่เน้นมาตรการเฉพาะเรื่อง

- พ.ร.บ.มาตรการในการปราบปรามผู้กระทำความผิดเกี่ยวกับยาเสพติด พ.ศ.๒๕๓๔
- พ.ร.บ.ฟื้นฟูสมรรถภาพผู้ติดยาเสพติด พ.ศ.๒๕๔๕
- พ.ร.บ.ขนส่งทางบก พ.ศ.๒๕๒๒
- พ.ร.บ.จรรยาบรรณ พ.ศ.๒๕๒๒
- พ.ร.บ.ให้อำนาจทหารเรือปราบปรามการกระทำผิดบางอย่างทางทะเล พ.ศ.๒๕๙๐ (ฉบับที่ ๔) พ.ศ.๒๕๓๔ ประกาศในราชกิจจานุเบกษา เล่ม ๑๐๘ ตอน ๒๔๐ (ฉบับพิเศษ) ลงวันที่ ๒๙ ธันวาคม ๒๕๓๔
- พ.ร.บ.ป้องกันและปราบปรามการฟอกเงิน พ.ศ.๒๕๔๒
- พ.ร.บ.ความร่วมมือระหว่างประเทศในเรื่องทางอาญา พ.ศ.๒๕๓๕, (ฉบับที่ ๒) พ.ศ.๒๕๕๙
- พ.ร.บ.ป้องกันและปราบปรามการมีส่วนร่วม ในองค์กรอาชญากรรมข้ามชาติ พ.ศ.๒๕๕๖

(ในส่วนของกฎกระทรวง, ระเบียบ, คำสั่ง และประกาศที่เกี่ยวข้อง ขอให้ไปศึกษาจากท้ายของกฎหมายในแต่ละฉบับ)

ผนวก ช.

กฎหมาย ระเบียบ คำสั่ง และแนวทางในการเบิกจ่ายเงิน
ที่เกี่ยวข้องกับพนักงานสอบสวน
หรือที่พนักงานสอบสวนเบิกจ่ายได้



รายชื่อคณะกรรมการ คู่มือการสอบสวนคดีความผิดเกี่ยวกับยาเสพติด

คณะกรรมการส่วนบังคับบัญชา

๑. พล.ต.อ.ชนสิทธิ์	วัฒนวรราชกูร	รอง ผบ.ตร.	หัวหน้าคณะกรรมการ
๒. พล.ต.ท.รอย	อิงคไพโรจน์	ผู้ช่วย ผบ.ตร.	รองหัวหน้าคณะกรรมการ
๓. พล.ต.ท.มนตรี	ยิ้มแย้ม	ผบช.ปส.	ผู้ช่วยหัวหน้าคณะกรรมการ
๔. พล.ต.ท.นิรันดร	เหลื่อมศรี	ผบช.รร.นรต.	ผู้ช่วยหัวหน้าคณะกรรมการ
๕. พล.ต.ท.สุรพงษ์	ชัยจันทร์	ผบช.กมค.	ผู้ช่วยหัวหน้าคณะกรรมการ
๖. พล.ต.ต.ศิริศักดิ์	ตันตินวะชัย	รอง ผบช.ภ.๓	ผู้ช่วยหัวหน้าคณะกรรมการ
๗. พล.ต.ต.ชนะชัย	ลิ้มประเสริฐ	รอง ผบช.กมค.	ผู้ช่วยหัวหน้าคณะกรรมการ
๘. พล.ต.ต.นพพร	ศุภพัฒน์	ผบก.สบส.	ผู้ช่วยหัวหน้าคณะกรรมการ

คณะกรรมการค้นคว้าวิจัย

๑. พล.ต.ต.นพดล	ศรีสำราญ	รอง ผบช.ปส.	หัวหน้าคณะกรรมการ
๒. พล.ต.ต.สมบัติ	ชูชัยยะ	ผบก.อก.บช.ปส.	รองหัวหน้าคณะกรรมการ
๓. พ.ต.อ.รณเดช	กลิ่นอุทัย	รอง ผบก.ปส.๑	คณะกรรมการ
๔. พ.ต.อ.อุทิศ	จันทะศรี	รอง ผบก.ปส.๒	คณะกรรมการ
๕. พ.ต.อ.นักรบ	หลิมวิรัตน์	รอง ผบก.ปส.๓	คณะกรรมการ
๖. พ.ต.อ.พัฒนา	บุรณกลัศ	รอง ผบก.ปส.๔	คณะกรรมการ
๗. พ.ต.อ.ปฐมพร	ถือเสียง	ผกก.(สอบสวน) หน.กลุ่มงานสอบสวนฯ บก.ปส.๑	คณะกรรมการ
๘. พ.ต.อ.สมจิตร	ตำปาน	ผกก.(สอบสวน) หน.กลุ่มงานสอบสวนฯ บก.ปส.๒	คณะกรรมการ
๙. พ.ต.อ.มานพ	ยิ้มอยู่	ผกก.(สอบสวน) หน.กลุ่มงานสอบสวนฯ บก.ปส.๓	คณะกรรมการ
๑๐. พ.ต.อ.สมเกียรติ	จักรชุม	ผกก.(สอบสวน) หน.กลุ่มงานสอบสวนฯ บก.ปส.๔	คณะกรรมการ
๑๑. พ.ต.อ.นิมิต	ชิตเจริญ	ผกก.(สอบสวน) กลุ่มงานสอบสวนฯ บก.ปส.๑	คณะกรรมการ
๑๒. พ.ต.อ.จิรศักดิ์	ปัทมะทิน	ผกก.(สอบสวน) กลุ่มงานสอบสวนฯ บก.ปส.๒	คณะกรรมการ
๑๓. พ.ต.อ.พงศกร	อนันต์ยศสรีกิจ	ผกก.(สอบสวน) กลุ่มงานสอบสวนฯ บก.ปส.๓	คณะกรรมการ
๑๔. ว่าที่ พ.ต.อ.รัชพล	พุลเกิด	ผกก.(สอบสวน) กลุ่มงานสอบสวนฯ บก.ปส.๔	คณะกรรมการ
๑๕. พ.ต.อ.พงศ์วี	รพีถวิลวรรณ	ผกก.ฝ่ายส่งกำลังบำรุง บก.อก.บช.ปส.	คณะกรรมการ
๑๖. พ.ต.อ.ผจญ	ชำเจริญ	ผกก.ฝ่ายกฎหมายและวินัย บก.อก.บช.ปส.	คณะกรรมการ

๑๗. พ.ต.ท.ยิ่งเทพ	จันทร์ชี่	รอง ผกก.ฝ่ายกฎหมายและวินัย บก.อก.บช.ปส.	คณะทำงาน
๑๘. พ.ต.ท.วรภิตต์	คุณวันต์	รอง ผกก.(สอบสวน) กลุ่มงานสอบสวนฯ บก.ปส.๑	คณะทำงาน
๑๙. พ.ต.ท.หญิง กนกลักษณ์ บวรสุคนธาติ	สว.(สอบสวน)	กลุ่มงานสอบสวนฯ บก.ปส.๒	คณะทำงาน
๒๐. พ.ต.ท.เทพสิน	สอาดอุตม์	สว.(สอบสวน) กลุ่มงานสอบสวนฯ บก.ปส.๔	คณะทำงาน
๒๑. ร.ต.อ.ปรโชค	ศรีถาการ	รอง สว.(สอบสวน) กลุ่มงานสอบสวนฯ บก.ปส.๓	คณะทำงาน
๒๒. ร.ต.อ.ตฤณ	พ่วงโสม	รอง สว.ฝ่ายกฎหมายและวินัย บก.อก.บช.ปส.	คณะทำงาน

คณะทำงานส่วนตรวจทาน

๑. รศ.พ.ต.อ.จรัส	ธรรมธนาธิ์	อาจารย์ (สบ๕) กลุ่มงานคณาจารย์ คณะตำรวจศาสตร์ รร.นรต.	คณะทำงาน
๒. รศ.พ.ต.อ.พัฒน์	วสุวัช	อาจารย์ (สบ๕) กลุ่มงานคณาจารย์ คณะตำรวจศาสตร์ รร.นรต.	คณะทำงาน
๓. พ.ต.อ.สมเกียรติ	คำชู	ผกก.กลุ่มงานตรวจสอบสำนวนคดี บก.กค.ภ.๙	คณะทำงาน
๔. พ.ต.อ.เมธี	สงวนสัตย์	ผกก.กลุ่มงานตรวจสอบสำนวนคดี บก.กค.ภ.๗	คณะทำงาน
๕. พ.ต.ท.วิโรจน์	วิไลรัตน์	อาจารย์ (สบ๒) กลุ่มงานคณาจารย์ คณะตำรวจศาสตร์ รร.นรต.	คณะทำงาน
๖. พ.ต.ท.ณัฐวุฒิ	ผิวบัวคำ	อาจารย์ (สบ๒) กลุ่มงานคณาจารย์ คณะตำรวจศาสตร์ รร.นรต.	คณะทำงาน
๗. ร.ต.อ.ไพสิฐ	แก้วไทรหงวน	อาจารย์ (สบ๑) กลุ่มงานคณาจารย์ คณะตำรวจศาสตร์ รร.นรต.	คณะทำงาน
๘. ร.ต.อ.พรเทพ	เลี่ยมสุวรรณ	อาจารย์ (สบ๑) กลุ่มงานคณาจารย์ คณะตำรวจศาสตร์ รร.นรต.	คณะทำงาน
๙. ร.ต.อ.รัชพล	สีมารพงค์พันธุ์	อาจารย์ (สบ๑) กลุ่มงานคณาจารย์ คณะตำรวจศาสตร์ รร.นรต.	คณะทำงาน

คู่มือพนักงานสอบสวน ในรูปแบบอิเล็กทรอนิกส์ (E-Book)



คู่มือปฏิบัติงานสอบสวน Police Investigation Manual



คู่มือการสอบสวน คดีความผิดเกี่ยวกับการคุ้มครอง ผู้บริโภค



คู่มือการสอบสวน คดีความผิดเกี่ยวกับทรัพยากรธรรมชาติ และสิ่งแวดล้อม



คู่มือการสอบสวน คดีความผิดเกี่ยวกับยาเสพติด



คู่มือการสอบสวน คดีความผิดเกี่ยวกับอาชญากรรม ทางเศรษฐกิจ





จัดพิมพ์โดย โรงพิมพ์ตำรวจ สำนักงานตำรวจแห่งชาติ

ถ.เศรษฐศิริ ดุสิต กรุงเทพฯ ๑๐๓๐๐ โทรศัพท์ ๐-๒๖๖๘-๒๘๑๑-๓ โทรสาร ๐-๒๒๔๑-๔๖๕๘